

**SAÚDE**

**Prestação de  
Contas**

**3º**

**Quadrimestre**

**de**

**2.013**

SUMÁRIO

1. Introdução
2. Atividades Desenvolvidas
3. Ações Desenvolvidas
4. Relatório Financeiro
5. Conclusão



**PREFEITURA DO MUNICÍPIO DE PARANAGUÁ**  
**SECRETARIA MUNICIPAL DE SAÚDE**

# **AUDIÊNCIA PÚBLICA**

## **CONVITE**

**Edital:**

A Prefeitura Municipal de Paranaguá por meio da Secretaria Municipal de Saúde convoca todo o Conselho Municipal de Saúde deste município, e população em geral, a participarem da **Prestação de Contas das Ações em Saúde Pública do 3º quadrimestre de 2013**, a ser realizada no dia:

- **27 de Fevereiro de 2014**
- **Local Auditório da Câmara Municipal de Paranaguá - Palácio Carijó - Rua João Estevão, 361 – Ponta do Caju,**
- **Às 09:00 horas.**

**Participe!**  
**Contamos com sua presença**

---

**Adriano de Oliveira Goulart**  
**Secretário Municipal de Saúde**





PREFEITURA DO MUNICÍPIO DE PARANAGUÁ  
SECRETARIA MUNICIPAL DE SAÚDE

## AUDIÊNCIA PÚBLICA

### CONVITE

Edital:

A Prefeitura Municipal de Paranaguá por meio da Secretaria Municipal de Saúde convoca todo o Conselho Municipal de Saúde deste município, e população em geral, a participarem da Prestação de Contas das Ações em Saúde Pública do 3º quadrimestre de 2013, a ser realizada no dia:

- 27 de Fevereiro de 2014
- Local Auditório da Câmara Municipal de Paranaguá - Palácio Carijó - Rua João Estevão, 361 - Ponta do Caju,
- Às 09:00 horas.

Participe!  
Contamos com sua presença

Adriano de Oliveira Goulart  
Secretário Municipal de Saúde

vitalização do ponto de táxi. “Tive essa iniciativa porque não havia mais condições de trabalhar aqui. Não tínhamos uma cobertura, então nos dias de chuva tínhamos que ficar dentro dos veículos, e assim pôr diante”, conta o taxista.

Foi então que França conversou com a superintendente da Administração dos Portos de Paranaguá e Antonina (Appa) para pedir autorização e reformar o local. “Marquei uma reunião com o superintendente, que nos autorizou a revitalizar o ponto, e ainda nos ajudou instalando água e luz”, diz o taxista. “Recebemos ajuda também da Secretaria de Serviços Urbanos e Meio Ambiente que nos doou a cobertura, o banco, as lixeiras, e a revitalização do chão. Algumas coisas eu mesmo que comprei, outros taxistas também ajudaram, então nos unimos para garantir um local de trabalho melhor”, completa França.

Quem também fez parte

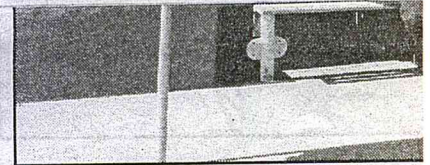

### ☒ Taxistas comemoram melhorias no

o ponto Portuária e hoje comemora os resultados é o taxista Altair Alves, que há 16 anos atua na profissão e há oito trabalha no ponto da Avenida Portuária. “Desde que vim trabalhar nesse ponto nunca houve uma reforma e nada disso, nunca tivemos uma estrutura. Por isso, fico contente em ver hoje, como está o ponto, porque de certa forma era até um sonho nosso”, diz Alves. “Com união e ajuda de alguns do Poder Público conseguimos, e eu tive a iniciativa de instalar uma mesa para tomarmos café, ou mesmo almoçarmos. Estamos contentes”, ressalta o profissional.

Atuando há nove anos como taxista, Leocádio Borba Ribeiro também lembra como

☒ O por

CLUBE  
RESERVA 51

VENHA DEGUSTAR ESTA VERDADEIRA OBRA DE ARTE!

MAHE

Roque Vermelha, 872 - Paranaguá  
- anexo ao Posto Cidade -





# PREFEITURA DO MUNICÍPIO DE PARANAGUÁ

## SECRETARIA MUNICIPAL DE SAÚDE



### ATA da Audiência Pública

#### Apresentação da Prestação de Contas das Ações em Saúde Pública Referente ao 3º Quadrimestre de 2013

Aos vinte e sete dias do mês de Fevereiro de dois mil e quatorze, às nove horas e vinte e cinco minutos nas dependências do Plenário “Antônio Camilo do Nascimento Júnior”, Palácio Carijó - Câmara Municipal de Paranaguá, o Sr. Secretário de Saúde Dr. Adriano de Oliveira Goulart abriu a sessão saudando e agradecendo a presença de todos, entre os presentes o Sr. José Dougiva da S. Costa presidente do Conselho Municipal de Saúde direcionou seus agradecimentos em especial a sua Equipe de funcionários da SEMSA valorizando-os pelo seu empenho, mas não deixou de expressar sua indignação para com a falta das autoridades. Deu início assim a apresentação da Prestação de Contas das Ações em Saúde Pública, chamando pela ordem de apresentação Camile Consentino da Coordenação dos Postos que apresentou estatística das Unidades Básicas de Saúde e Unidades 24 horas, em seguida passou a palavra à Mariana França responsável pelo programa Estratégia Saúde da Família chamando a atenção dos presentes para o número de 46.005 visitas domiciliares realizadas no período, Elaine Gonçalves secretária do Conselho de Saúde questionou sobre o “concurso público... se ainda este ano seria realizado já que os agentes ficam sobrecarregados” Questionou também a respeito dos profissionais médicos “como fica a situação dos mesmos”, e falou sobre CNES – Cadastro Nacional de Estabelecimentos de Saúde – Mariana explicou que os agentes de saúde precisam cobrir áreas desprotegidas dando prioridade aos moradores com maior necessidade, explicou que o governo envia os recursos financeiros de acordo com a quantidade de profissionais atuando e que ele dá no máximo até 60 dias para que o profissional seja substituído no programa e incluído no CNES; A diretora do CMD Josélia Nascimento apresentou a estatística dos serviços que o Centro de Diagnóstico oferta à população incluindo muitos eventos em que participa; A próxima a apresentar foi a enfermeira Pilar que na ausência da diretora do DST explanou as ações do setor no quadrimestre, Elaine do CMS questionou a respeito da testagem rápida, e dos surtos em Paranaguá, foi explicado que o setor é referência no tratamento de AHIV/AIDS e que o número alto inclui pacientes dos outros municípios do litoral; A Coordenadora do CAPS – Centro de Atenção Psicossocial falou positivamente das várias atividades desenvolvidas e do grande esforço de todos no setor para melhorar a saúde mental no município, Elaine questionou a respeito da falta de assistente social no setor, e foi explicado que há uma carência geral na secretaria mais que elas tem feito o melhor que podem, Elaine deu os parabéns à Cláudia pela sua desenvoltura, por tudo o que ela adquiriu de benefícios positivos para o CAPS, o secretário Dr. Adriano também elogiou o comprometimento de todos no setor; A nova diretora do Laboratório Fernanda comentou sobre o relatório de análises clínicas e o Dr. Adriano complementou a respeito da diferença do exame bioquímico; Aline responsável a poucos meses pelo setor de Pneumologia e Hanseníase apresentou os números de casos novos e total de pacientes em tratamento de TB como também as muitas ações de combate a TB e a Hanseníase; Representando o diretor do CME Maristela Cerqueira apresentou a produção do Centro de Especialidades, Elaine perguntou a respeito dos casos de Laqueadura Uterina e a enfermeira Juliana responsável pelo setor de Saúde da Mulher aproveitou para explanar mais a respeito de como o programa tem evoluído e como a campanha Outubro Rosa no mês de outubro foi significativo para a mulher pois muitos exames e consultas foram realizados e num único mês, Dr. Adriano aproveitou para explicar sobre o programa Saúde da Mulher onde informou que sua





# PREFEITURA DO MUNICÍPIO DE PARANAGUÁ

## SECRETARIA MUNICIPAL DE SAÚDE



política é de agregar os setores onde o problema é com funcionários que não existem, e a contratação de funcionários da área para suprir a necessidade e médico no Programa; O Departamento de Assistência à Saúde – DAS foi apresentado pela funcionária do setor Anete; Juliana Queiroz responsável pela Vigilância em Saúde fez suas considerações, o vereador Jacizinho questionou a respeito das visitas nos estabelecimentos se ocorrem com frequência, Juliana informou que com a falta de funcionário os trabalhos diminuíram um pouco, dando prioridade aos casos mais urgentes e extremos; Setor da Dengue foi apresentado pela médica veterinária Elen que destacou as ações especialmente neste período do ano o verão intensificando o trabalho de campo e visitando um total de 15.512 imóveis, o vereador Jacizinho perguntou se as escolas da rede receberam capacitação para professores e alunos, e foi respondido que não só escolas mas também empresas são realizadas palestras distribuídos folhês e material educativo em geral, para dar mais publicidade foi realizado um evento na Praça Fernando Amaro; A diretora do Setor de Epidemiologia Isabele apresentou os números dos nascidos vivos, óbitos, agravos e imunizações no período; Representando o diretor do departamento de Odontologia Tatiane mostrou não só o relatório estatístico como as ações realizadas pelos profissionais da odonto como o programa Saúde Bucal na Escolas; O Departamento de Transporte foi apresentado pelo funcionário Cláudio que foi diretor por anos no setor e apresentou o atual diretor Nilo Fernandes; Loize Mary apresentou os dados da ouvidoria relatando como procura resolver os casos de reclamação, também apresentou as Ações em Saúde, um setor onde os profissionais de saúde geralmente uma equipe com ambulância participa de eventos dando assistência em primeiros socorros, caso haja necessidade; Patrícia Vianna apresentou os dados do CAF – Central de Abastecimento Farmacêutico ela se despediu e agradeceu pelo tempo que esteve a frente deste departamento comentou que Jardis Kalinke é a atual responsável, Em seguida César Castilho apresentou o Programa de Construção Reformas e Ampliação da secretaria mostrando em que situação estão as construções da UPA e as UBS do CAIC e Divinéia, também falou sobre a Manutenção Civil realizada nas UBS e a manutenção reestrutural (reforço nas estruturas do prédio) no Almoxarifado Central, Elaine questionou sobre o serviço de manutenção das portas inclusive do consultório médico, banheiros sem maçaneta, e também sobre os extintores com o prazo de validade vencida e ventiladores para consertos, César explicou que a empresa que ganhou a licitação está cobrando um preço exorbitante pelo serviço, quanto a manutenção no CME que envolve portas e maçanetas Dr. Adriano explicou que uma reforma geral será feita no prédio; o último setor a ser apresentado foi o departamento financeiro pela funcionária Veridiane, ela não só mostrou o que foi empenhado e pago no período, como o acumulado durante ano, e um gráfico foi exibido mostrando quanto cada esfera de governo gastou com a saúde municipal no período. Encerrando a audiência pública Dr. Adriano agradeceu novamente toda a sua equipe, e às 12:48 h deu-se por encerrada a reunião de Audiência Pública, e lavrada a presente ata, a qual anexamos a lista de presença.





Relatório Anual Formulários do Relatório Quadrimestral

Página Inicial / Dados da Identificação

Olá CLAUDOMIRO GOMES MACEDO,  
Seja bem-vindo(a) ao Sistema de Apoio ao Relatório de Gestão

## Dados da identificação

\*UF \*Município

PR PARANAGUA

\*Ano a que se refere o relatório de gestão

2013

\*Quadrimestre a que se refere o relatório

1º/2013 (janeiro - abril)

2º/2013 (maio - agosto)

3º/2013 (setembro - dezembro)

## Secretaria de Saúde

\*Razão Social da Secretaria de Saúde:

PREFEITURA MUNICIPAL DE PARANAGUA

\*CNPJ:

76.017.458/0001-15

\*Endereço da secretaria de saúde (logradouro nº):

AVENIDA GABRIEL DE LARA, 977

\*CEP:

83203-550

\*Telefone:

3420-2806

\*Fax:

3420-28108

\*E-mail:

gab.saude@pmpgua.com.br

Site da Secretaria (URL se houver):

## Secretário(a) de Saúde que Elaborou o Relatório

\*Nome:

ADRIANO DE OLIVEIRA GOULART

\*Data da posse:

21/08/2013

## Plano de saúde

\*O Estado/Município tem plano de saúde?

 Sim  Não

\*Período a que se refere o plano:

2010

2013

\*Status:

 Aprovado  Em análise

\*Data da entrega no Conselho de Saúde:

24/02/2014

## \*Introdução - Considerações Iniciais

O presente documento resume as principais atividades desenvolvidas pelos diversos Departamentos da Secretaria Municipal de Saúde de Paranaguá – SEMSA no período de Setembro a Dezembro de 2013. Além da estatística de atendimento apresentamos as atividades desenvolvidas por Coordenadoria / Unidade Administrativa da SEMSA e a análise da aplicação dos recursos orçamentários constante do "Relatório Financeiro".

Tornamos público, por meio do presente documento, o acompanhamento das ações da SEMSA, o que permitirá avaliação e correção periódica dos rumos, produzindo um excelente mecanismo gerencial. Também, por meio desse mecanismo de gestão, tentaremos rotinizar em cada unidade Administrativa o registro das informações por meio eletrônico, texto, numérico e visual, permitindo, futuramente, termos relatórios mais consistentes, e conseqüentemente, com maior confiabilidade e eficiência.

Restam 3109 caracteres

Última gravação dos dados no sistema: 26/02/2014 - 09:25:15





## RELATÓRIO DE ATIVIDADES - 3º QUADRIMESTRE DE 2.013

### Apresentação

A Lei Complementar Federal nº. 141 de 13 de Janeiro de 2012 regulamentou a Emenda Constitucional 29, e em seu Capítulo IV - da Transferência, Visibilidade, Fiscalização, Avaliação e Controle - Seção III (da Prestação de Contas), Artigos 36 e 41, estabeleceu que:

*\* O gestor do SUS em cada ente da Federação elaborará Relatório detalhado referente ao quadrimestre anterior, o qual conterá, no mínimo, as seguintes informações:*

*I - montante e fonte dos recursos aplicados no período;*

*II - auditorias realizadas ou em fase de execução no período e suas recomendações e determinações;*

*III - oferta e produção de serviços públicos na rede assistencial própria, contratada e conveniada, cotejando esses dados com os indicadores de saúde da população em seu âmbito de atuação.*

...

*§ 4º O Relatório de que trata o caput será elaborado de acordo com modelo padronizado aprovado pelo Conselho Nacional de Saúde, devendo-se adotar modelo simplificado para Municípios com população inferior a 50.000 (cinquenta mil habitantes).*

*§ 5º O gestor do SUS apresentará, até o final dos meses de maio, setembro e fevereiro, em audiência pública na Casa Legislativa do respectivo ente da Federação, o Relatório de que trata o caput.*

...

*Art. 41. Os Conselhos de Saúde, no âmbito de suas atribuições, avaliarão a cada quadrimestre o relatório consolidado do resultado da execução orçamentária e financeira no âmbito da saúde e o relatório do gestor da saúde sobre a repercussão da execução desta Lei Complementar nas condições de saúde e na qualidade dos serviços de saúde das populações respectivas e encaminhará ao Chefe do Poder Executivo do respectivo ente da Federação as indicações para que sejam adotadas as medidas corretivas necessárias.\**

Assim, a SEMSA busca atender a legislação, apresentando neste relatório dados do 3º Quadrimestre 2013, conforme orientação da Resolução nº. 459, de 10/10/2012 do Conselho Nacional de Saúde.

O presente documento resume as principais atividades desenvolvidas pelos diversos Departamentos da Secretaria Municipal de Saúde de Paranaguá - SEMSA no período de Setembro a Dezembro de 2.013. Além da estatística de atendimento apresentamos as atividades desenvolvidas por Coordenadoria / Unidade Administrativa da SEMSA e a análise da aplicação dos recursos orçamentários constante do "Relatório Financeiro".

Tornamos público, por meio do presente documento, o acompanhamento das ações da SEMSA, o que permitirá avaliação e correção periódica dos rumos, produzindo um excelente mecanismo gerencial. Também, por meio desse mecanismo de gestão, tentaremos rotinizar em cada unidade Administrativa o registro das informações por meio eletrônico, texto, numérico e visual, permitindo, futuramente, termos relatórios mais consistentes, e conseqüentemente, com maior confiabilidade e eficiência.

**Fevereiro/2014.**

## RELATÓRIO DE ATIVIDADES - 3º QUADRIMESTRE DE 2.013

### 1 - Introdução

Identificação	
UF:	Paraná
Quadrimestre a que se refere o relatório:	3º. de 2013

Secretaria Municipal da Saúde	
Razão Social:	Prefeitura Municipal de Paranaguá
CNPJ:	76.017.458/0001-15
Endereço:	Avenida Gabriel de Lara, 977, Centro.
CEP:	83.203-550
Telefone:	41 3420-2806
Fax:	
E-mail:	Gab.saude@pmpgua.com.br
Site da Secretaria:	<a href="http://www.pmpgua">www.pmpgua</a>

Secretária Municipal da Saúde	
Nome:	Adriano de Oliveira Goulart
Data da Posse:	21/08/2013
A Secretaria teve mais de um gestor no período a que se refere o Relatório?	Sim

Secretaria Municipal da Saúde	
A Secretaria tem Plano de Saúde:	Sim
Período a que se refere o Plano de Saúde?	2014 a 2017
Status:	Aprovado
Data de Aprovação:	27/10/2010



## RELATÓRIO DE ATIVIDADES - 3º QUADRIMESTRE DE 2.013

### 2 - Atividades Desenvolvidas

Apresentamos nos Quadros, a seguir o registro numérico das atividades desenvolvidas por área de atuação no período de Setembro a Dezembro de 2.013:

#### UNIDADE DE SAÚDE ESPECIALIZADA

##### CENTRO MUNICIPAL DE DIAGNÓSTICO - CMD

Descrição	Setembro	Outubro	Novembro	Dezembro	Total
DST-HIV-AIDS					199.712
Psicologia	75	52	124	86	337
Fisioterapia	818	734	720	664	2.936
Terapia Ocupacional	84	136	63	126	409
Ecografias	581	550	534	434	2.099
Cardiologia	157	139	158	114	568
Psicologia infantojuvenil	49	53	76	48	226
Psiquiatria infantojuvenil	71	21	30	23	145
Psiquiatria-Ambulatório	532	218	288	200	1.238
Pequenas cirurgias	62	46	79	76	263
Psiquiatria - CAPS	107	85	80	89	361
Terapia Ocupacional - CAPS	856	985	625	685	3.200
Psicologia - CAPS	91	130	264	313	798
Nutricionista - CAPS - CMD	116	120	130	117	483
Enfermagem - CAPS	949	698	588	842	3.077
Pedagoga - CAPS	-	16	72	96	184
Eletrocardiograma	221	205	272	277	975
Ecodoppler	142	193	211	141	687
Teste de esforço	90	70	57	163	380
Procedimentos de enfermagem					95.830
Pneumologia	220	332	273	221	1.046
Pneumologia - PPD	96	110	73	38	317
Pneumologia - Visita Domiciliar	804	612	565	482	2.463
RX	1.428	2.119	1.052	533	5.132
Mastologia	33	29	47	34	143
Mastologia Biopsia	05	04	10	03	22
Geriatria	80	68	96	53	297

## RELATÓRIO DE ATIVIDADES - 3º QUADRIMESTRE DE 2.013

### RELATÓRIO DOS PROCEDIMENTOS ODONTOLÓGICOS NAS UNIDADES DE SAÚDE SETEMBRO A DEZEMBRO DE 2013

Procedimentos	Setembro	Outubro	Novembro	Dezembro	TOTAL
Primeira Consulta Odontológica Programática	765	715	595	593	2.665
Aplicação Tópica de Flúor (Individual por Sessão)	89	68	75	49	281
Aplicação de Cariostático por Dente	42	51	27	37	157
Aplicação de Selante por Dente	69	116	70	57	312
Evidenciação de Placa Bacteriana	1.394	1.281	1.343	1.367	5.385
Raspagem Alisamento e Polimento Suprageng (Por Sextante)	842	1.059	856	807	3.564
Raspagem Alisamento Subgengivais (Por Sextante)	63	32	45	96	236
Pulpotomia Dentária	33	38	31	37	139
Capeamento Pulpar	291	258	228	261	1.038
Restauração de Dente Permanente Posterior	759	767	718	709	2.953
Restauração de Dente Permanente Anterior	350	316	297	284	1.247
Restauração de Dente Decíduo	168	178	169	222	737
Exodontia de Dente Decíduo	113	113	78	82	386
Exodontia de Dente Permanente	478	476	429	429	1.812
Tratamento de Alveolite	06	03	01	02	12
Tratamento Cirúrgico de Hemorragia Buco-Dental		02	07	02	17
Ulotomia / Ulectomia	05	01	03	01	10
Moldagem Dento-Gengival P/ Construção de Prótese Dentária	-	-	-	-	-
Instalação e Adaptação de Prótese Dentária	-	-	-	-	-
<b>Total de Procedimentos Individuais</b>	<b>5.473</b>	<b>5.474</b>	<b>4.972</b>	<b>5.035</b>	<b>20.954</b>
Ação Coletiva de Exame Bucal Com Finalidade Epidemiológica	-	-	794	-	794
Ação Coletiva de Aplicação Tópica de Flúor Gel	-	-	-	-	-
Atividade Educativa / Orientação em Grupo na Atenção Básica	250	222	1.012	1.685	3.169
Ação Coletiva de Bochecho Fluorado	21.143	19.168	18.832	0	59.143
Ação Coletiva de Escovação Dental Supervisionada	50	0	840	1.693	2.583
<b>Total de Procedimentos Coletivos</b>	<b>21.443</b>	<b>19.390</b>	<b>21.478</b>	<b>3.378</b>	<b>65.689</b>
<b>Total de Procedimentos Individuais + Coletivos</b>	<b>26.916</b>	<b>24.864</b>	<b>26.450</b>	<b>8.413</b>	<b>86.643</b>
<b>Número de Pacientes atendidos no mês</b>	<b>2.561</b>	<b>2.526</b>	<b>2.366</b>	<b>2.238</b>	<b>9.691</b>



# RELATÓRIO DE ATIVIDADES - 3º QUADRIMESTRE DE 2.013

## UNIDADES DE SAÚDE 24 HORAS - URGÊNCIA

Unidade de Saúde "Balduína Andrade Lobo" - Dona Baduca - ar 2557452

Consulta Médico do PSF	
Consulta Clínica Médica	07
Consulta Ginecologia	
Consulta Pré-Natal	
Consulta Pediatria	11.544
<b>Total de Consultas na Unidade</b>	<b>11.55165.664</b>

<b>Total de Procedimentos na Unidade</b>	
--	--

Unidade de Saúde 24 horas "Segismundo Gonçalves" - Vila Divinéia

Consulta Médico do PSF	
Consulta Clínica Médica	24.138
Consulta Ginecologia	
Consulta Pré-Natal	
Consulta Pediatria	
<b>Total de Consultas na Unidade</b>	<b>24.138</b>

<b>Total de Procedimentos na Unidade</b>	<b>86.715</b>
--	---------------

Unidade de Saúde 24 horas "Domingos Lopes do Rosário" - Serraria do Rocha

Consulta Médico do PSF	
Consulta Clínica Médica	3.471
Consulta Ginecologia	
Consulta Pré-Natal	
Consulta Pediatria	12
<b>Total de Consultas na Unidade</b>	<b>3.483</b>

<b>Total de Procedimentos na Unidade</b>	
--	--

## TOTAL GERAL DAS UNIDADES DE URGÊNCIA

Consulta Médico do PSF	
Consulta Clínica Médica	27.616
Consulta Ginecologia	
Consulta Pré-Natal	
Consulta Pediatria	11.556
<b>Total de Consultas na Unidade</b>	<b>39.172</b>

<b>Total de Procedimentos nas Unidades</b>	<b>166.742</b>
--	----------------

# RELATÓRIO DE ATIVIDADES - 3º QUADRIMESTRE DE 2.013

## UNIDADES BÁSICAS DE SAÚDE

### Unidade de Saúde "Argemiro de Félix" - Santos Dumont

Consulta Médico do PSF	
Consulta Clínica Médica	990
Consulta Ginecologia	480
Consulta Pré-Natal	386
Consulta Pediatria	649
<b>Total de Consultas na Unidade</b>	<b>2.505</b>

<b>Total de Procedimentos na Unidade</b>	<b>16.604</b>
--	---------------

### Unidade de Saúde "Flora Neves da Graça" - Nova Brasília - Ilha do Mel

Consulta Médico do PSF	
Consulta Clínica Médica	453
Consulta Ginecologia	130
Consulta Pré-Natal	07
Consulta Pediatria	65
<b>Total de Consultas na Unidade</b>	<b>655</b>

<b>Total de Procedimentos na Unidade</b>	<b>7.740</b>
--	--------------

### Unidade de Saúde "Santos Scomação" - Colônia Maria Luiza

Consulta Médico do PSF	
Consulta Clínica Médica	503
Consulta Ginecologia	148
Consulta Pré-Natal	13
Consulta Pediatria	
<b>Total de Consultas na Unidade</b>	<b>664</b>

<b>Total de Procedimentos na Unidade</b>	<b>2.183</b>
--	--------------

### Unidade de Saúde Amparo - Ilha do Amparo

Consulta Médico do PSF	
Consulta Clínica Médica	
Consulta Ginecologia	
Consulta Pré-Natal	
Consulta Pediatria	
<b>Total de Consultas na Unidade</b>	<b>-</b>

<b>Total de Procedimentos na Unidade</b>	<b>2.847</b>
--	--------------



## RELATÓRIO DE ATIVIDADES - 3º QUADRIMESTRE DE 2.013

### Unidade de Saúde São Miguel - Ilha de São Miguel

Consultas Médico do PSF	
Consultas Clínica Médica	
Consultas Ginecologia	
Consultas Pré-Natal	
Consultas Pediatria	
<b>Total de Consultas na Unidade</b>	<b>-</b>

<b>Total de Procedimentos na Unidade</b>	<b>847</b>
--	------------

### Unidade de Saúde Gabriel de Lara

Consulta Médico do PSF	
Consulta Clínica Médica	179
Consulta Ginecologia	
Consulta Pré-Natal	
Consulta Pediatria	216
<b>Total de Consultas na Unidade</b>	<b>395</b>

<b>Total de Procedimentos na Unidade</b>	<b>14.245</b>
--	---------------

### Unidade de Saúde "Ana Neves" - Encantadas - Ilha do Mel

Consulta Médico do PSF	
Consulta Clínica Médica	664
Consulta Ginecologia	81
Consulta Pré-Natal	10
Consulta Pediatria	110
<b>Total de Consultas na Unidade</b>	<b>865</b>

<b>Total de Procedimentos na Unidade</b>	<b>11.357</b>
--	---------------

### Unidade de Saúde "Sueli Dutra Alves" - CAIC

Consulta Médico do PSF	
Consulta Clínica Médica	977
Consulta Ginecologia	491
Consulta Pré-Natal	456
Consulta Pediatria	636
<b>Total de Consultas na Unidade</b>	<b>2.560</b>

<b>Total de Procedimentos na Unidade</b>	<b>10.672</b>
--	---------------

## RELATÓRIO DE ATIVIDADES - 3º QUADRIMESTRE DE 2.013

Unidade de Saúde "Dr. Helvécio Chaves da Rocha" - Banguzinho

Consulta Médico do PSF	
Consulta Clínica Médica	862
Consulta Ginecologia	299
Consulta Pré-Natal	141
Consulta Pediatria	
<b>Total de Consultas na Unidade</b>	<b>1.302</b>

<b>Total de Procedimentos na Unidade</b>	<b>5.783</b>
--	--------------

### TOTAL GERAL DAS UNIDADES BÁSICAS

Consulta Médico do PSF	
Consulta Clínica Médica	4.628
Consulta Ginecologia	1.629
Consulta Pré-Natal	1.013
Consulta Pediatria	1.676
<b>Total de Consultas na Unidade</b>	<b>8.946</b>

<b>Total de Procedimentos nas Unidades</b>	<b>72.276</b>
--	---------------



## RELATÓRIO DE ATIVIDADES - 3º QUADRIMESTRE DE 2.013

### UNIDADES DE SAÚDE ESF - ESTRATÉGIA SAÚDE DA FAMÍLIA

#### Unidade de Saúde "Luiz Carlos Gomes" - Vila do Povo - ESF

Consulta Médico do PSF	2.644
Consulta Clínica Médica	
Consulta Ginecologia	
Consulta Pré-Natal	195
Consulta Pediatria	
<b>Total de Consultas na Unidade</b>	<b>2.289</b>

**Total de Visitas Domiciliares realizadas – 5.669**

<b>Total de Procedimentos na Unidade</b>	<b>2.864</b>
--	--------------

#### Unidade de Saúde "Rodrigo Gomes" - Valadares - ESF

Consulta Médico do PSF	2.600
Consulta Clínica Médica	
Consulta Ginecologia	
Consulta Pré-Natal	251
Consulta Pediatria	
<b>Total de Consultas na Unidade</b>	<b>2.851</b>

**Total de Procedimentos na Unidade**

**1.860**

**Total de Visitas Domiciliares realizadas – 9.512**

#### Unidade de Saúde "Evanil Rodrigues" - Jardim Araçá - ESF

Consulta Médico do PSF	2.562
Consulta Clínica Médica	
Consulta Ginecologia	
Consulta Pré-Natal	135
Consulta Pediatria	
<b>Total de Consultas na Unidade</b>	<b>2.695</b>

**Total de Procedimentos na Unidade**

**1.719**

**Total de Visitas Domiciliares realizadas – 5.599**

#### Unidade de Saúde "Dr. Simão Aisenman" - Vila Guarani - ESF

Consulta Médico do PSF	1.529
Consulta Clínica Médica	
Consulta Ginecologia	
Consulta Pré-Natal	377
Consulta Pediatria	
<b>Total de Consultas na Unidade</b>	<b>1.905</b>

## RELATÓRIO DE ATIVIDADES - 3º QUADRIMESTRE DE 2.013

<b>Total de Procedimentos na Unidade</b>	<b>3.697</b>
<b>Total de Visitas Domiciliares realizadas – 4.700</b>	

### Unidade de Saúde “Bruno Balboni” - Vila Alboit - ESF

Consulta Médico do PSF	817
Consulta Clínica Médica	
Consulta Ginecologia	
Consulta Pré-Natal	17
Consulta Pediatria	
<b>Total de Consultas na Unidade</b>	<b>834</b>

<b>Total de Procedimentos na Unidade</b>	<b>418</b>
<b>Total de Visitas Domiciliares realizadas – 1.804</b>	

### Unidade de Saúde “Dr. Elias Borges Neto” - Alexandra - ESF

Consulta Médico do PSF	1.538
Consulta Clínica Médica	
Consulta Ginecologia	
Consulta Pré-Natal	122
Consulta Pediatria	
<b>Total de Consultas na Unidade</b>	<b>1.660</b>

<b>Total de Procedimentos na Unidade</b>	<b>959</b>
<b>Total de Visitas Domiciliares realizadas – 2.934</b>	

### Unidade de Saúde 24 horas “Domingos Lopes do Rosário” - Serraria do Rocha - ESF

Consulta Médico do PSF	2.065
Consulta Clínica Médica	
Consulta Ginecologia	
Consulta Pré-Natal	80
Consulta Pediatria	
<b>Total de Consultas na Unidade</b>	<b>2.145</b>

<b>Total de Visitas Domiciliares realizadas – 6.871</b>	
<b>Total de Procedimentos na Unidade</b>	<b>3.086</b>

### Unidade de Saúde “Guilhermina Mazzali Gaida” - Jardim Iguazu - ESF

Consulta Médico do PSF	2.197
Consulta Clínica Médica	
Consulta Ginecologia	
Consulta Pré-Natal	198
Consulta Pediatria	



## RELATÓRIO DE ATIVIDADES - 3º QUADRIMESTRE DE 2.013

<b>Total de Consultas na Unidade</b>	<b>2.395</b>
--------------------------------------	--------------

**Total de Visitas Domiciliares realizadas – 2.984**

<b>Total de Procedimentos na Unidade</b>	<b>1.675</b>
--	--------------

### Unidade de Saúde "Aline Marinho Zacharias" - Vila Garcia - ESF

Consulta Médico do PSF	2.852
Consulta Clínica Médica	
Consulta Ginecologia	
Consulta Pré-Natal	268
Consulta Pediatria	
<b>Total de Consultas na Unidade</b>	<b>4.120</b>

<b>Total de Procedimentos na Unidade</b>	<b>3.977</b>
--	--------------

**Total de Visitas Domiciliares realizadas – 5.932**

### TOTAL GERAL DAS UNIDADES DE ESF

Consulta Médico do PSF	<b>18.063</b>
Consulta Clínica Médica	
Consulta Ginecologia	
Consulta Pré-Natal	<b>1.643</b>
Consulta Pediatria	
<b>Total de Consultas na Unidade</b>	<b>19.706</b>

<b>Total de Procedimentos nas Unidades</b>	<b>20.255</b>
--	---------------

<b>Visitas Domiciliares realizadas: Total</b>	<b>46.005</b>
---	---------------

## RELATÓRIO DE ATIVIDADES - 3º QUADRIMESTRE DE 2.013

### 3. Ações Desenvolvidas

3.1. Estratégia Saúde da Família	
UNIDADES ESF	RESUMO DAS PRINCIPAIS AÇÕES
VILA DO POVO 22 Palestras	<p>Durante o terceiro quadrimestre foram realizadas muitas palestras educativas pelas equipes do ESF em todas as UBS onde o programa está implantado e também algumas escolas, vários temas foram elaborados e apresentados conforme a necessidade e sugestão dos moradores dos bairros.</p> <p>Alguns temas abordados foram: Saúde do Homem Incluindo as campanhas "Novembro Azul" e "Outubro Rosa", Saúde do Idoso; Dengue, Prevenção de Colo de Útero e de Mama, Drogas, Alimentação Saudável, Higiene Pessoal, Aferição de PA e HGT, Orientações a Atividades Coletivas sobre TB, Planejamento Familiar, Importância do Preventivo, Conscientização e Prevenção da HIV e AIDS, Teste rápido HIV, Orientações Alimentares para Hipertensos e Diabéticos, Caminhadas.</p>
VALADARES 54 Palestras	
JARDIM ARAÇÁ 08 Palestras	
VILA GUARANI 13 Palestras	
VILA ALBOIT 06 Palestras	
ALEXANDRA 08 Palestras	
SERRARIA DO ROCHA 42 Palestras	
JARDIM IGUAÇÚ 04 Palestras	
VILA GARCIA 64 Palestras	

#### Visita Domiciliar





## RELATÓRIO DE ATIVIDADES - 3º QUADRIMESTRE DE 2.013

### Equipes do ESF

Atendimento aos Diabéticos	3.299
Hipertensão Arterial	5.835
Prénatal	1.643
Preventivos	1.140

<b>3.2. Laboratórios de Análises Clínicas</b>	
Laboratórios Próprios	69.939
Laboratórios Credenciados	19.087
<b>TOTAL</b>	<b>89.026</b>

### 3.3. Ações em Saúde.



Este departamento esteve presente em vários eventos realizados no município, sempre a disposição dos participantes com uma equipe de enfermagem e ambulância.

EVENTOS	PRINCIPAIS AÇÕES
RELIGIOSO	<p>Missa do Santíssimo como acontece todas as quintas-feiras. Romaria Visitação ao Santuário do Rocio.</p> <p>9º Congresso Internacional de Evangelismo. Neste evento contamos com as técnicas de enfermagem na aferição de PA, informações e orientações.</p> <p>Festa de Nossa Senhora do Rocio de 03/11 a 18/11.</p>
ESPORTIVO	<p>Campeonato Paranaense no Gigante do Itibere e Estádio Nelson Medrado Dias.</p> <p>Jogos Paranaense de Futebol, no Estádio Nelson Medrado Dias.</p> <p>Rio Branco X CA Paranaense. Contamos com as técnicas de enfermagem e uma ambulância com paramédico para acompanhamento dos jogadores.</p>

## RELATÓRIO DE ATIVIDADES - 3º QUADRIMESTRE DE 2.013

PARTICULAR	Justiça no Bairro/ SESC Paranaguá, 30/11

### 3.4. Departamento de Odontologia

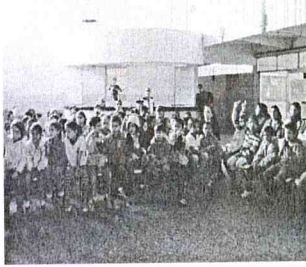
<p><b>PROGRAMA "SAÚDE BUCAL NAS ESCOLAS"</b></p> <p><b>ESCOLA MUNICIPAL RANDOLFO ARZUA</b></p> <p><b>ESCOLA COSTA E SILVA</b></p> <p><b>COLÉGIO DIOCESANO LEÃO XIII</b></p> <p><b>CMEI HELENA PORTO SANTOS</b></p> 	<p>O Programa "Saúde Bucal nas Escolas" visa intensificar as atividades preventivas e educativas, dando orientações sobre Saúde Bucal para os escolares de uma maneira fácil, objetiva e eficaz.</p> <p>Também foram realizados 794 exames (levantamento epidemiológico CPO-D) para análise da prevalência da doença cárie em escolares, com idade média de 12 anos.</p> <p>Os dentistas estão realizando o programa de escovação supervisionada nas escolas e, neste período de setembro a dezembro de 2013, 2.583 crianças tiveram acesso à escovação supervisionada e 3.169 crianças receberam orientações de higiene bucal.</p> <p>Com relação ao programa de bochechos com flúor nas escolas municipais, foram realizados 59.143 bochechos no terceiro quadrimestre de 2013.</p>   
<p><b>EVENTOS</b></p>	<p><b>PRINCIPAIS AÇÕES</b></p>
<p><b>DIA DO DENTISTA 25 OUTUBRO</b></p>	<p>Para comemorar o <b>DIA DO DENTISTA</b> em 2013, os dentistas e auxiliares em Saúde Bucal de Paranaguá uniram-se em torno de uma causa social, a <b>prevenção do câncer bucal</b>.</p> <p>Assim, no dia 24 de outubro de 2013 a equipe do Departamento de Odontologia juntamente com Auxiliares em Saúde Bucal e Cirurgiões Dentistas da Secretaria de Saúde, estiveram presentes no Terminal Rodoviário Urbano, onde realizaram exame preventivo de câncer bucal na população adulta e deram orientações, distribuindo panfletos.</p>



## RELATÓRIO DE ATIVIDADES - 3º QUADRIMESTRE DE 2.013

	Também foi realizada a Ação Coletiva de Escovação Dental Supervisionada para as crianças.
<b>CURSO SOBRE ANESTÉSICOS ODONDOLÓGICOS</b>	No dia 16 de outubro de 2013 o Departamento de Odontologia trouxe para Paranaguá um curso sobre anestésicos odontológicos, oferecido pela empresa DFL. Os dentistas da rede pública tiveram a oportunidade de enriquecer seus conhecimentos.



Curso de sobre Anestésicos Odontológicos

### 3.5. Departamento de Saúde Ambiental e Sanitária

SETOR DE SANEAMENTO E SAÚDE DO TRABALHADOR				
Atividade	Nº. de Inspeções			
	INSPE- ÇÃO	REINS- PEÇÃO	LICEN- CIADO	TOTAL
Empresas com risco elevado a saúde do trabalhador (armazém portuário, oficina mecânica, serralheria, reparo de contêiner, edificações, empreiteiras, fábricas, indústrias, prestadoras de serviços...)	101			101
Empresas com risco ao meio ambiente e ao trabalhador (prestadoras de serviço de saneamento básico, extração de areia e pedra, removedora de resíduos, depósito de resíduos...)				
Análise de projetos arquitetônicos (aprovados e não aprovados)				167
Vistoria de habite-se (liberados e não liberados)				83
Análise de plano de gerenciamento de resíduos de serviços de saúde				02
Inspeção em estação de tratamento de esgoto				04
Investigação de acidente relacionado ao trabalho				
Cadastramento de solos contaminados (VIGISOLO)				
Inspeção em piscinas de uso coletivo				03
<b>Controle da Qualidade da Água para Consumo</b>				
Inspeção em estação de tratamento de água				66
Coleta de água para análise laboratorial				23
Leitura de cloro residual na água da rede pública de abastecimento				
Leitura de turbidez da água da rede pública de abastecimento				

## RELATÓRIO DE ATIVIDADES - 3º QUADRIMESTRE DE 2.013

Leitura de cloro residual na água da rede pública de abastecimento ILHA DO MEL				
Coleta de Água de amostra do Instituto do Rim				
Investigação de surto de doença transmitida pela água				
Alimentação do Sistema de Vig. da qualidade da água.				12
Entrega resultado de água/orientação/Juiz				
<b>Total</b>				<b>461</b>
<b>SETOR DE PRODUTOS DE INTERESSE A SAÚDE</b>				
Atividade	Nº de Inspeções			
	INSPEÇÃO	REINS-PEÇÃO	LICENCIADO	TOTAL
Comércio de produtos saneantes				
Comércio de cosméticos, perfumes e produtos de higiene	01		01	02
Comércio de artigos médico-hospitalar		01		01
Dispensário de medicamentos				
Óticas	04	05	04	13
Unidade de Coleta - UC				
Agência transfusional		01		01
Laboratórios de análises clínicas	03	04	01	08
Postos de coleta	02		01	03
Farmácia de manipulação (colírios, antibióticos, hormônios, psicotrópicos)		01		01
Drogarias	09	15	09	33
Farmácias Hospitalares		03		03
Indústria de saneantes risco I				
Comércio de produtos químicos	01	01	01	03
Laboratório de análises de cereais	01		01	02
Empresas controladoras de pragas				
Distribuidora de saneantes				
Procedimentos de controle de receituário azul (B)				114
<b>Total</b>				<b>186</b>
<b>SETOR DE SERVIÇOS DE INTERESSE A SAÚDE</b>				
Atividade	Nº. de Inspeções			
	INSPEÇÃO	REINS-PEÇÃO	LICENCIADO	TOTAL
Unidades de transporte de pacientes, sem procedimento invasivo	04	01	03	08
Institutos de beleza sem responsabilidade médica		01	01	02
Estabelecimentos de massagem / tatuagem	21	07	15	43
Estabelecimentos de Ensino	35	22	27	86
Centro de educação infantil	08	21	26	55
Academias de ginástica, musculação, cond. Físico e congêneres			01	01
Unidades hospitalares com obstetrícia, urgência/emergência, UTI e/ou cirurgias de grande porte (HRL)				



## RELATÓRIO DE ATIVIDADES - 3º QUADRIMESTRE DE 2.013

Demais unidades com internação ou cirurgias				
Serviço de terapia renal substitutiva				
Serviços de radiodiagnóstico médico que utilizam contraste injetável				
Serviço de tomografia				
Serviço de mamografia (cedil)				
Serviço de litotripsia (cedil)				
Serviço de ressonância magnética				
Demais serviços de radiodiagnóstico médico (unidades de saúde)				
Serviço de radiodiagnóstico odontológico extra - oral				
Prestação de serviço e mão de obra de radiologia				
Consultórios odontológicos sem radiodiagnostico	17	03	10	30
Consultório odontológico com radiodiagnostico	10	05	12	27
Unidade de saúde com procedimento invasivo				
Unidade de saúde sem procedimento invasivo				
Casas de longa permanência para idosos				
Funerária / IML				
Associações de diversos fins	27	32	42	101
Abrigo para crianças				
Casa de recuperação para dependentes químicos				
Análise de Projetos	41			41
<b>Total</b>				<b>394</b>
<b>SETOR DE ALIMENTOS</b>				
<b>Atividade</b>	<b>Nº de Inspeções</b>			
	INSPEÇÃO	REINS- PEÇÃO	LICEN- CIADO	TOTAL
Comércios de alimentos (Restaurantes e similares, mercados, ambulantes, bares e etc...)	19	02	13	34
Comércio de gás e água	01			01
Estação rodoviária e ferroviária				
Cozinha Hospitalar	02			02
Cozinha industrial	01			01
Indústria de palmito em conserva				
Indústria de palmito in natura				
Indústria de sal para consumo humano	01			01
Indústria de sorvetes (gelados comestíveis)				
Indústria de frutas e/ou hortaliças em conserva (azeitona)				
Indústria de embalagem para alimentos (Aipim Scomação)				
Fábrica de embutidos	01	01	01	03
Demais indústrias de alimentos (produtores rurais)				
Hotel / Pousada e congêneres	02		01	03
Aviário				
Panificadora	04	03	01	08
Clínica veterinária				

## RELATÓRIO DE ATIVIDADES - 3º QUADRIMESTRE DE 2.013

Comércio de Sementes	01			01
Fotocópia / Lan House	01			01
Pontos de distribuição do Leite das Crianças				19
Coleta de alimento para análise laboratorial				01
Fiscalização Nas barracas da Festa da Tainha				
Eventos sem comércio de comidas				02
Escritórios				01
Lojas / Comércio de Vestuário				02
<b>VIGILÂNCIA AMBIENTAL - RISCOS BIOLÓGICOS</b>				
<b>AÇÕES DE CONTROLE DE ZONÓSES</b>				
Acompanhamento de casos de atendimento anti-rábico humano				192
Investigação de Animal Agressor				435
Investigação de Acidente com Animal Peçonhento				20
Encaminhamento de Animal Peçonhento para identificação				09
Coleta de Vetor em Foco Positivo de Febre Maculosa				01
Investigação de Caso Positivo de Leptospirose				02
<b>Total</b>				<b>659</b>
<b>Ações de Educação em Saúde</b>				
<ul style="list-style-type: none"> <li>• Formação de equipes intersetorial para ações de posse responsável de animais domésticos</li> <li>• Palestra sobre <i>Salmonelose</i> na Empresa BRF Brasil Foods - 02</li> </ul>				
<b>Participação em Capacitação Técnica</b>				
<ul style="list-style-type: none"> <li>• Participação em treinamento sobre caramujo gigante africano</li> <li>• Participação em treinamento sobre manejo de animais peçonhentos</li> </ul>				
<b>ATENDIMENTO A DENÚNCIAS / REPASSE DE INFORMAÇÃO</b>				
Denúncias relacionadas a alimentos	03			03
Denúncias relacionadas à criação de animais em área urbana	05			05
Denúncias relacionadas Ao esgoto/lixo e Condições de trabalho	02			02
Denúncias relacionadas a Saneamento e Condições de trabalho	02			02
Denúncias relacionadas a serviços de interesse à saúde	01			01
Denúncias relacionadas a produtos de interesse à saúde	01			01
Atendimento ao setor regulado para orientação e repasse de informação			86	520
<b>Total</b>				<b>520</b>
<b>CAPACITAÇÃO TÉCNICA</b>				
Vigiagua				
Saúde do Trabalhador				
Condec				
Comitê da Dengue				
Sissolo				
Capacitação do Hiper Condor - curso de BPF				
Atendimento a engenheiros para orientação projeto/PGRSS/Técnico de Segurança				



## RELATÓRIO DE ATIVIDADES - 3º QUADRIMESTRE DE 2.013

Orientação a estagiários do Curso Técnico de Vigilância em Saúde.
Atualização de As
Audiência Pública
Reunião (APPA) - Mapeamento de empresa de arroz, GT Litoral, Comitê Dengue, NR 33
NR 36 - Curitiba
Seminário de Saúde do Trabalhador - Câmara.
Achatina Fulica
Comitê Dengue
<b>AÇÕES DE EDUCAÇÃO EM SAÚDE</b>
Entrega de PGRSS para correção
Orientação de Projeto/Habite-se
AIFU (Armazéns de Fertilizantes, restaurantes e bares).
Balanco das Farmácias

### 3.6. Departamento de Epidemiologia

#### SINASC

Geral	Setembro	Outubro	Novembro	Dezembro	TOTAL
	233	253	229	262	977

#### ÓBITOS

Geral	Setembro	Outubro	Novembro	Dezembro	TOTAL
	99	104	98	117	418

#### API VACINAS

Geral	Setembro	Outubro	Novembro	Dezembro	TOTAL
Rotina	5.829	7.105	6.186	6.079	25.199
Campanha	-	-	-	-	-

#### AGRAVOS

Geral	Setembro	Outubro	Novembro	Dezembro	TOTAL
	174	215	226	182	797
Diarréia	225	280	280	237	1.022

#### LABORATÓRIOS

Geral	Setembro	Outubro	Novembro	Dezembro	TOTAL
	42	26	45	63	176

## RELATÓRIO DE ATIVIDADES - 3º QUADRIMESTRE DE 2.013

### Atividades realizadas pela Vigilância Epidemiológica

- Início da implantação do Núcleo de Prevenção da Violência e Promoção da Saúde e já realizadas 04 reuniões com núcleo neste período
- **Setembro** - Reunião com enfermeiros das Unidades para Implantação da Vacina Tetra Viral e Monitoramento de Vacina PN 10 e MC.
- **Outubro** - Capacitação dos profissionais médicos e enfermeiros sobre Manejo Clínico da Dengue; Vacinação nos funcionários da Transpetro.
- **Novembro** - Reunião com os enfermeiros para implantação do novo sistema de vacina; Vacinação nos funcionários da Secretaria de Obras.
- **Dezembro** - Realizada capacitação para os profissionais das Unidades e integrantes do núcleo de prevenção da violência e promoção da saúde; Vacinação - Militares da Capitania dos Portos; Reunião com os enfermeiros sobre metas de vacina, investigação de óbitos no prazo, relatório de vacina, implantação do novo sistema de vacina que acontecerá em 2014 no aguardo dos computadores que serão dados pelo Ministério da Saúde; Formatura dos profissionais da SMS - Vigilância em Saúde - do Curso Técnico de Vigilância em Saúde.

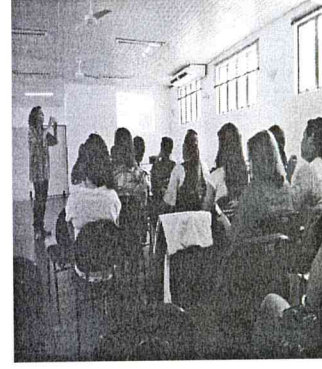
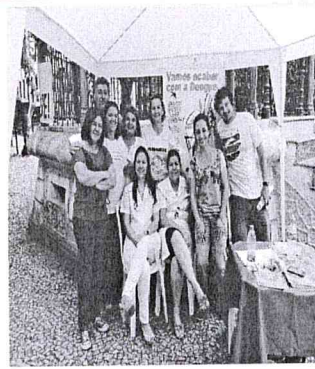

### 3.7. Departamento Programação Nacional de Controle da Dengue - PNCD

PNCD é o Plano Nacional de Controle da Dengue, preparado pelo Ministério da Saúde para integração de esforços federais, estaduais e municipais para controle de vetores e combate a surtos e epidemias.

<p><b>ATIVIDADES DESENVOLVIDAS NO PERÍODO</b></p>	<p><b>Visitas domiciliares (33%) com:</b>  <b>Levantamento de Índice:</b> pesquisa larvária, para conhecer o grau de infestação, dispersão e densidade por Aedes nas localidades.                  As visitas são diárias e realizadas nos bairros onde cada equipe é responsável.                  No momento estamos trabalhando com 05 equipes, 05 supervisores e 25 Agentes no total.                  São realizadas pesquisas larvárias e distribuição de material informativo a população.</p>
---	---



## RELATÓRIO DE ATIVIDADES - 3º QUADRIMESTRE DE 2.013

<p>No momento estamos trabalhando com:</p> <ul style="list-style-type: none"> <li>- 25 Agentes de Endemias             <ul style="list-style-type: none"> <li>- campo,</li> <li>- 05 Servidores da FUNASA - campo,</li> <li>- 03 Servidores em Pontos Estratégicos,</li> <li>- 03 Servidores em Armadilhas,</li> <li>- 01 Laboratorista / 01 Coordenação</li> </ul> </li> </ul>	<p><b>Pesquisa em Pontos Estratégicos:</b>  <b>Ponto Estratégico:</b> é o local onde há grande concentração de depósitos, ou seja, local especialmente vulnerável à introdução do vetor.          EX: cemitérios, borracharias, depósitos de sucata, depósitos de material de construção.</p> <p><b>Nº. de Pontos Estratégicos Cadastrados - 75</b>          Os Pontos Estratégicos são inspecionados quinzenalmente.</p>																																									
<p><b>ATIVIDADES DESENVOLVIDAS NO PERÍODO</b></p>	<p><b>Pesquisa em Armadilhas: larvitrapas</b>          São depósitos geralmente feitos de pneus usados, dispostos em locais considerados porta de entrada do vetor adulto.          EX: portos, aeroportos, rodoviárias, ferroviárias, terminais de cargas.</p> <p><b>Nº. de Armadilhas Cadastradas - 68</b>          As Armadilhas são inspecionadas semanalmente.</p>																																									
	<p><b>Pesquisa Vetorial Especial: atividade complementar</b>          Confirmada a presença de focos</p>																																									
	<p><b>Imóveis Visitados</b></p>																																									
	<table border="1"> <thead> <tr> <th colspan="2"></th> <th colspan="4">Nº. de Larvas</th> </tr> <tr> <th colspan="2"></th> <th>Albopictus</th> <th>Aegypti</th> <th>Outros</th> <th>Total</th> </tr> </thead> <tbody> <tr> <td>Setembro</td> <td>4.607</td> <td>178</td> <td>-</td> <td>258</td> <td>436</td> </tr> <tr> <td>Outubro</td> <td>5.236</td> <td>90</td> <td>23</td> <td>178</td> <td>291</td> </tr> <tr> <td>Novembro</td> <td>2.717</td> <td>246</td> <td>10</td> <td>509</td> <td>765</td> </tr> <tr> <td>Dezembro</td> <td>2.952</td> <td>151</td> <td>12</td> <td>289</td> <td>452</td> </tr> <tr> <td><b>TOTAL</b></td> <td><b>15.512</b></td> <td><b>665</b></td> <td><b>45</b></td> <td><b>1.234</b></td> <td><b>1.944</b></td> </tr> </tbody> </table>			Nº. de Larvas						Albopictus	Aegypti	Outros	Total	Setembro	4.607	178	-	258	436	Outubro	5.236	90	23	178	291	Novembro	2.717	246	10	509	765	Dezembro	2.952	151	12	289	452	<b>TOTAL</b>	<b>15.512</b>	<b>665</b>	<b>45</b>	<b>1.234</b>
		Nº. de Larvas																																								
		Albopictus	Aegypti	Outros	Total																																					
Setembro	4.607	178	-	258	436																																					
Outubro	5.236	90	23	178	291																																					
Novembro	2.717	246	10	509	765																																					
Dezembro	2.952	151	12	289	452																																					
<b>TOTAL</b>	<b>15.512</b>	<b>665</b>	<b>45</b>	<b>1.234</b>	<b>1.944</b>																																					

<p><b>Ações Especiais para Divulgação do Programa Nacional de Controle da Dengue - PNCD</b></p>	
	<ul style="list-style-type: none"> <li>• Distribuição de Material Informativo (panfletos e cartazes) para Empresa SADIA,</li> <li>• Palestra e distribuição de material informativo (panfletos, quebra cabeça, cartazes) para alunos do PET.</li> </ul> <p>Assunto: O que é Dengue e Cuidados para evitar a Dengue em nosso município.</p> <ul style="list-style-type: none"> <li>• Capacitação dos ACS (nas Unidades de Saúde),</li> </ul>

## RELATÓRIO DE ATIVIDADES - 3º QUADRIMESTRE DE 2.013

<p><b>Setembro</b></p>	<p>distribuição de material informativo (panfletos, cartazes para serem distribuídos junto à população).</p> <p><b>Assunto: O que é Dengue e quais as Atribuições do ACS em relação a Dengue;</b></p> <ul style="list-style-type: none"><li>• Participação do 1º Fórum Municipal de Combate a Dengue do Litoral, onde foi dado posse do Comitê municipal de Mobilização Contra a Dengue;</li><li>• Entrevistas aos meios de comunicação - rádio e jornal.</li><li>• Reunião com Dr<sup>a</sup>. Ana Luíza do Núcleo Epidemiológico do Hospital Regional do Paraná;</li><li>• Palestra e distribuição de material informativo (panfletos, quebra cabeça, cartazes) para alunos da Escola Municipal Almirante Tamandaré (200 crianças de 1ª e 2ª séries),</li></ul> <p><b>Assunto: O que é Dengue e Cuidados para evitar a Dengue em nosso município.</b></p> <ul style="list-style-type: none"><li>• Realização de Delimitação Vetorial Especial na localidade do Itiberê - Valadares;</li></ul> <p>1ª Reunião do Comitê Municipal de Mobilização de Combate a Dengue, na Biblioteca Municipal.</p>
<p><b>Outubro</b></p>	<ul style="list-style-type: none"><li>• Capacitação aos orientadores da Rede Municipal de Educação (multiplicadores), distribuição de material informativo (panfletos, cartazes para serem distribuídos entre os professores).</li><li>• Acompanhamento das Atividades de Combate a Dengue na Escola Municipal Sully Vilarinho;</li><li>• Capacitação dos laboratoristas do município que realizam Identificação Laboratorial na SEMSA (Mata Atlântica - curso oferecido pela 1ª Regional de Saúde).</li><li>• Capacitação ao coordenador e ao supervisor do PNCD do município (Mata Atlântica - curso oferecido pela 1ª Regional de Saúde).</li><li>• Palestra (noite) e distribuição de material informativo (panfletos, cartazes) para alunos do EJA (13 escolas Estaduais).</li><li>• Assunto: Prevenção Dengue,</li><li>• Capacitação aos médicos, enfermeiros e técnicos de enfermagem do SUS (curso oferecido pela 1ª Regional de Saúde e SEMSA).</li></ul> <p><b>Assunto: Dengue - doença e manejo clínico;</b></p> <ul style="list-style-type: none"><li>• Palestra e distribuição de material informativo (panfletos, quebra cabeça, cartazes) para alunos da Escola Municipal Costa e Silva (150 crianças).</li></ul> <p><b>Assunto: O que é Dengue e Cuidados para evitar a Dengue em nosso município;</b></p> <ul style="list-style-type: none"><li>• Capacitação para Representantes de Bairros e</li></ul>



## RELATÓRIO DE ATIVIDADES - 3º QUADRIMESTRE DE 2.013

	<p>distribuição de material informativo (panfletos, cartazes para serem distribuídos junto à população).</p> <p>Assunto: O que é Dengue e Cuidados para evitar a Dengue em nosso município.</p> <ul style="list-style-type: none"><li>• Participação do Evento (mutirão) da COAMO no Aeroparque, distribuição de material e orientação,</li><li>• <b>3ª Reunião do Comitê Municipal de Mobilização de Combate a Dengue.</b></li><li>• Reunião com os Agentes de Endemias;</li><li>• Realização de Delimitação Vetorial Especial nas localidades onde foram encontrados focos de larvas do <i>Aedes Aegypti</i> (Leblon, Bockmam).</li></ul> <p>Participação da Oficina SEGEP/PR (Serviço de gestão de Pessoas) do Núcleo Estadual do MS na 1ª Regional de Saúde para funcionários do MS cedidos ao município e coordenador do PNCD.</p>
Novembro	<ul style="list-style-type: none"><li>• Evento "Dia Municipal de Combate a Dengue" (09/11), no Aeroparque o dia todo.</li></ul> <p>Assunto: O que é Dengue e Cuidados para evitar a Dengue em nosso município.</p> <p>Ações: distribuição de material e orientação, mutirão, teatro.</p> <ul style="list-style-type: none"><li>• <b>Evento "Semana Municipal de Combate a Dengue"</b> Abertura na Praça Fernando Amaro - Passeata Durante semana distribuição de material e orientação para população de todos os bairros de Paranaguá (ação em conjunto com ACS).</li><li>• Reunião com os Agentes de Endemias.</li><li>• Realização de Delimitação Vetorial Especial nas localidades onde foram encontrados focos de larvas do <i>Aedes Aegypti</i> (Bockman. Leblon).</li><li>• Verificação de denúncias em área de risco.</li><li>• Palestra e distribuição de material informativo (panfletos, quebra cabeça, cartazes) para alunos da Escola Estadual Faria Sobrinho;</li><li>• Palestra e distribuição de material informativo (panfletos, quebra cabeça, cartazes) para alunos da Escola Estadual Estados Unidos da América.</li></ul>
Dezembro	<ul style="list-style-type: none"><li>• Divulgação nos meios de comunicação - rádio. TV e jornal - a situação atual de nosso município;</li><li>• Acompanhar a realização do Exame de Colinesterase nos Agentes de Endemias do Município e nos Agentes de Saúde Pública do MS;</li><li>• <b>4ª Reunião do Comitê Municipal de Mobilização de Combate a Dengue.</b></li></ul> <p>Assunto: lei nº. 17.675 do estado do Paraná.</p>

## RELATÓRIO DE ATIVIDADES - 3º QUADRIMESTRE DE 2.013

OBS: Está sendo realizada no município a atualização de Reconhecimento Geográfico.

### Evento "Dia Municipal de Combate a Dengue", Aeroparque



### 3.8. Departamento de DST - HIV/AIDS

SETEMBRO
Participação do Seminário LGBT - Curitiba
Roda de conversa empresa SADIA. - disponibilização de insumos
OUTUBRO
NOVEMBRO
Testagem rápida na Ilha das Pecas.
Testagem rápida na Ilha de Maciel.
Testagem Rápida na Ilha de Amparo.
Testagem Rápida na Ilha de São Miguel.
Testagem Rápida na prefeitura para funcionários.
Testagem rápida na prefeitura para funcionários.



## RELATÓRIO DE ATIVIDADES - 3º QUADRIMESTRE DE 2.013

Testagem rápida no CME.
Participação da reunião do conselho estadual.
Treinamento testagem rápida para rede básica de saúde de Paranaguá.
<b>DEZEMBRO</b>
Testagem Rápida Área Portuária - sindicatos,
Reunião técnica Coordenação Estadual de HIV.

### 3.9.CAF - Central de Abastecimento Farmacêutico

Medicamento	Municipal	Municipal Portaria	Estadual	Federal	Federal Estadual Portaria
Anticrobiano	3.114,56	0	2.004,03	0	43.725,37
Assistência Farmacêutica	0	0	0	0	23.788,00
Assistência Farmacêutica Básica	3.217,80	0	0	0	151.886,56
Assistência Social / Judicial	14.278,03	0	0	0	0
Diabetes	0	0	39.760,00	0	35.720,40
Hipertensão	0	0	0	0	45.109,20
Saúde da Mulher	0	0	2.890,58	0	6.268,36
Saúde Mental	19.568,60	0	0	0	75.340,95
Urgência e Emergência	21.867,88	0	4.288,18	0	2.924,76

### Conta Geral

Recursos gastos	Total quadrimestre
Tesouro Municipal	R\$62.046,87
Municipal Portaria F. M. S.	R\$ 0,00
Estadual	R\$ 51.833,37
Federal	R\$ 0,00
Federal + Estadual Portaria (Consórcio)	R\$ 232.877,60
<b>Total</b>	<b>R\$ 346.757,84</b>

## RELATÓRIO DE ATIVIDADES - 3º QUADRIMESTRE DE 2.013

### 3.10 Setor de Pneumologia - Hanseníase, Tuberculose e Quimioprofilaxia

#### Tuberculose

Total de pacientes novos no programa	34
Total de altas	12
Transferência por TB	07
Mudança de Diagnóstico TB	02
Óbitos	05
<b>Total em tratamento TB</b>	<b>300</b>
<b>Procedimentos realizados</b>	
Aplicação de PPD	317
Visita Domiciliar - Enfermagem	2.463
<b>Total</b>	<b>2.780</b>

#### ILTB Tratamento de Infecção Latente por Tuberculose

Total de pacientes novos de ILTB	28
Total de altas ILTB	98
<b>Total em tratamento</b>	<b>631</b>

#### Hanseníase

Total de pacientes novos no programa	02
Total de altas	02
Óbito	08
<b>Total em tratamento</b>	<b>25</b>

<b>Resumo das Principais Ações</b>	
08/10/2013	Reunião na 1ª Regional de Saúde Revisão de fluxo de atendimento e Conhecendo as referências dos municípios da região.
09/10/2013	Reunião com HRL - CCIH com Drª. Ana Luiza para organização do fluxo de notificação da TB.
15/10/2013	Reunião com epidemiologia e Programa da Hanseníase - Nivera e José Carlos, para apresentação das metas para 2014.
16/10/2013	Treinamento SITE TB no PECT - Drª. Betina
23 e 24 de 10/2013	Treinamento Talidomida ANVISA e Programa Estadual da Hanseníase.
13/11/2013	Capacitação para os enfermeiros da US Valadares, preenchimento do relatório, solicitação de baciloscopia, busca ativa do SR e medicação dos TB.
19/11/2013	Palestra sobre Tuberculose na XII SIPAT - Martini Meat.
21/11/2013	Palestra para moradores de rua no Albergue Amor Exigente.
26/11/2013	Reunião com diretor clínico Drº. Eduardo Farah - Implantação do fluxograma de atendimento para Bronscoscopias a nível



## RELATÓRIO DE ATIVIDADES - 3º QUADRIMESTRE DE 2.013

	ambulatorial.

### 3.11. Programa - Farmácia Popular

MÊS	ATENDIMENTO	PÚBLICOS	PRIVADAS	NÚMERO DE VENDAS
Setembro	4.326	2.153	1.743	3.896
Outubro	3.916	1.753	1.938	3.691
Novembro	2.989	1.698	1.070	2.768
Dezembro	2.463	1.301	825	2.126
<b>TOTAL</b>	<b>13.694</b>	<b>6.905</b>	<b>5.576</b>	<b>12.481</b>

### 3.12. Programa de Obras - Construção e Reforma

Nosso programa de Obras - Construção, Reforma e Ampliação neste período está em andamento com a:

#### Construção U P A - Unidade de Pronto Atendimento





# RELATÓRIO DE ATIVIDADES - 3º QUADRIMESTRE DE 2.013

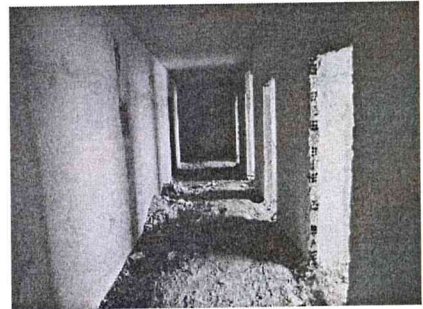
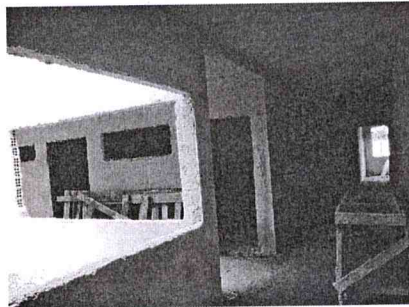
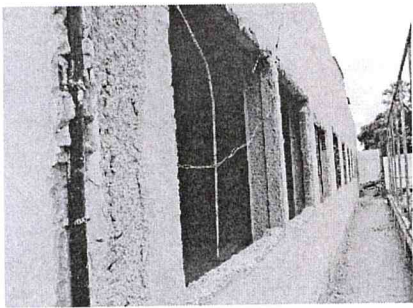
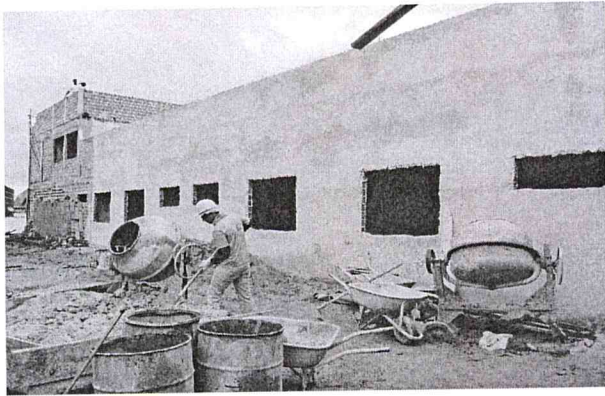

## Construção da UBS CAIC

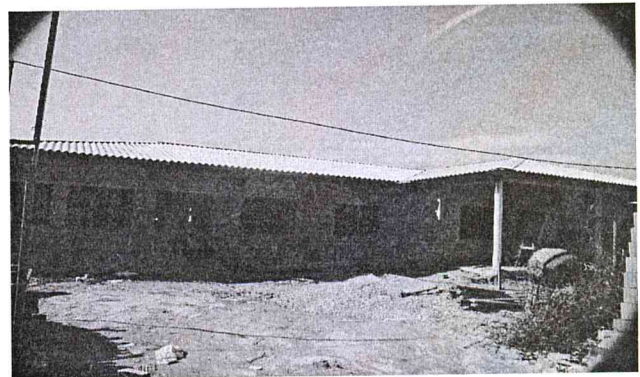
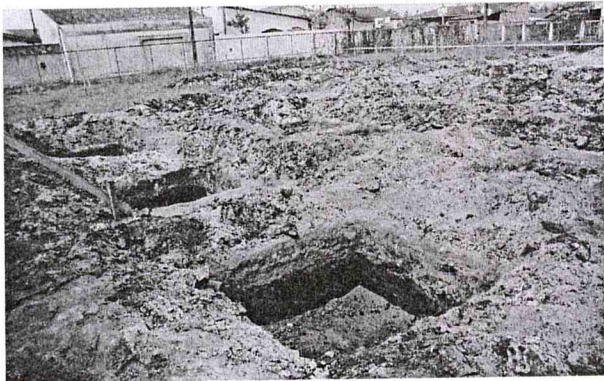



# RELATÓRIO DE ATIVIDADES - 3º QUADRIMESTRE DE 2.013

## Construção da UBS DIVINÉIA

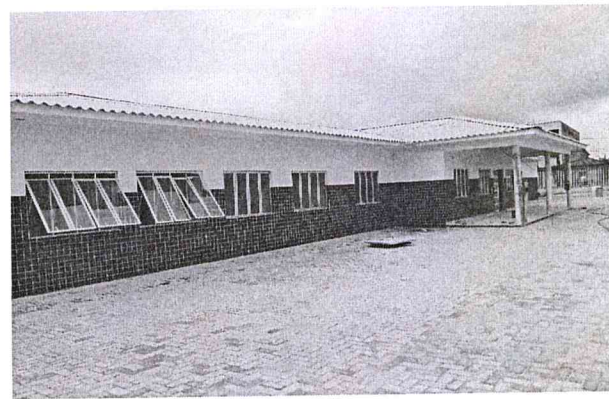
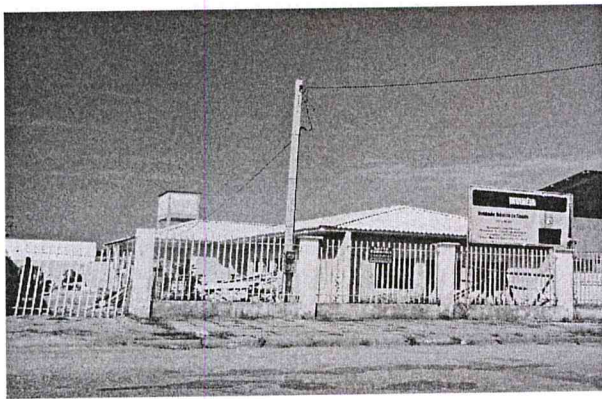
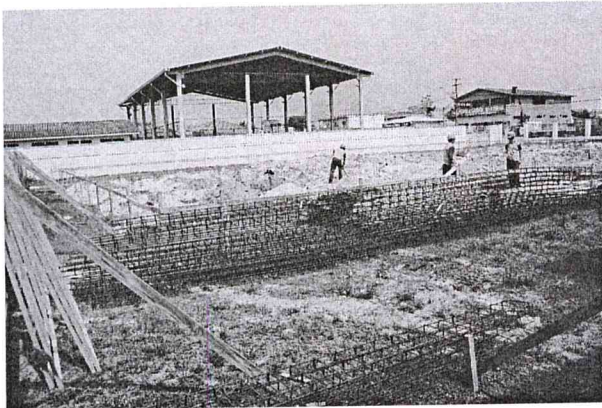

## Manutenção das Unidades Básicas de Saúde

A Secretaria de Saúde neste período manteve os trabalhos de manutenção em todas as Unidades de Saúde do município.

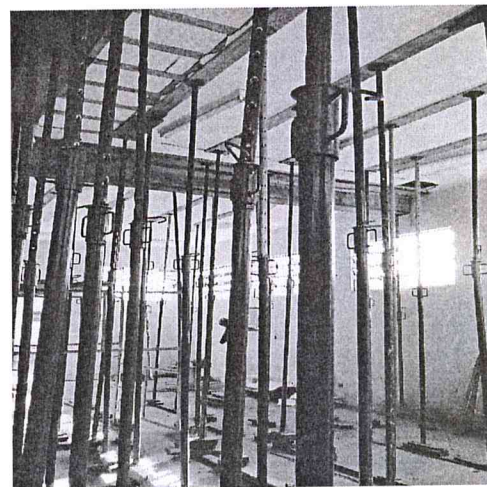
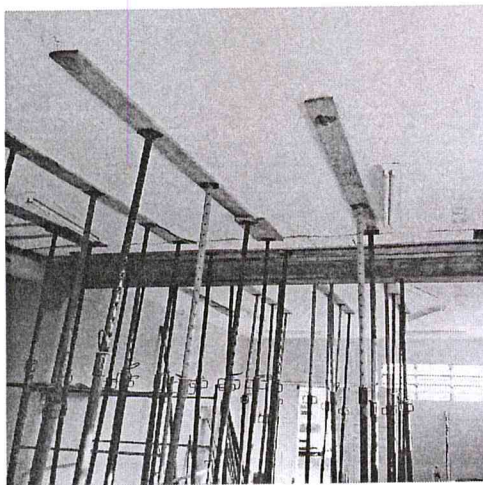

## RELATÓRIO DE ATIVIDADES - 3º QUADRIMESTRE DE 2.013

### 3.13. CME - Centro Municipal de Especialidades

#### Serviço Social

Procedimentos	TOTAL
Entrega de Óculos	127
Atendimento individual	2.598
Outros Agendamentos	326
Prova de armação	128
Visitas domiciliares	02
Contatos telefônicos	0
Laqueaduras solicitadas	66
Orientação Encaminhamento diversos	1.263
Desintometria Óssea	0
Ressonância Magnética (solicitações)	19
Cintilografias (Solicitações)	07
Lente Escleral (solicitações)	0
Tomografias (solicitações)	149
Bolsas e Placas de Colostomia	3.110
Bolsas e Placas de Urostomia	220
<b>TOTAL</b>	<b>8.015</b>

#### Consultas Médicas Especializadas

Procedimentos	TOTAL
Cardiologia	1.736
Gastroenterologia	433
Neurologia	0
Angiologia	324
Nefrologia	123
Ginecologia II	355
Reumatologia	562
Urologia	615
Otorrinolaringologia	707
Oftalmologia	1.059
Pediatria	10
Clínica Médica	482
<b>TOTAL</b>	<b>6.406</b>

#### Atendimentos Outros Profissionais de nível superior

Procedimentos	TOTAL
Fisioterapia Motora	2.627
Fisiot. Clínica Caetano	64
Gastroclínica	282
Fisioclínica	45
Psicologia	1.888



## RELATÓRIO DE ATIVIDADES - 3º QUADRIMESTRE DE 2.013

Terapia Ocupacional	927
Nutrição	716
Fonoaudiologia	1.766
Assistência Social	2.598
Enfermeiro	1.134
<b>TOTAL</b>	<b>12.047</b>

### Procedimentos Médicos e de Enfermagem

Procedimentos	TOTAL
Curativos	146
Retirada de pontos	0
Pequenas Cirurgias	0
Biópsias	0
Retiradas de corpos estranhos	0
Lavagem de ouvido	0
Cauterização	0
Freio lingual	0
Injeções	258
P.A / peso (avulsos)	5.331
P.A / peso (Consultas Médicas)	8.965
Eletrocardiograma	597
Eletroencefalograma	0
Material para curativo	0
Esterilização material gineco.	0
Desinfecção terminal	160
<b>TOTAL</b>	<b>15.457</b>

### Procedimentos Médicos e de Enfermagem Saúde da Mulher

Procedimentos	TOTAL
Mamografias	766
Exerése de Nódulo	14
Biópsias	24
Drenagens	02
CAF	04
Colposcopia	86
Coleta de preventivo	122
<b>TOTAL</b>	<b>1.018</b>

### Atendimentos Outros Profissionais de nível superior Saúde da Mulher

Procedimentos	TOTAL
Enfermeiro	537
<b>TOTAL</b>	<b>537</b>

## RELATÓRIO DE ATIVIDADES - 3º QUADRIMESTRE DE 2.013

### Consultas Médicas Especializadas Saúde da Mulher

Procedimentos	TOTAL
Ginecologia II	690
Pré-natal	99
<b>TOTAL</b>	<b>780</b>

### Campanha Outubro Rosa

É uma campanha de conscientização realizada pela Secretaria de Saúde no mês de outubro dirigida à sociedade e as mulheres sobre a importância da prevenção e do diagnóstico precoce do câncer de mama. Alistamos abaixo os resultados da campanha neste ano.

Palestra e Eventos	Exame Clínico de Mamas	Mamografias	Ginecologia	Total de Procedimentos na Campanha
15	1.000	284	17	2.206

### Trabalhos Preventivos

- Palestras: Câmara Municipal de Pguá, Cras Nilson Neves, Coleta Seletiva de Lixo, CRAS Serraria do Rocha, Terminal de Contêiner de Paranaguá (TCP), Empresa BRF, Cebeja, Senac, Rádio Litoral, Praça Fernando Amaro.

### 3.14. Ouvidoria

Atendimento via:	Recebidas	Respondidas	Pendentes
Protocolo	97	97	0
Reclamação via telefone	19	19	0
Sigilo	12	12	0
Reclamação Ouvidoria da 1ª R S	02	-	02
Reclamação do mau atendimento - Médico do HR	02	-	02
<b>TOTAL</b>	<b>132</b>	<b>128</b>	<b>04</b>



## RELATÓRIO DE ATIVIDADES - 3º QUADRIMESTRE DE 2.013

### 3.15. Departamento de Assistência à Saúde

Descrição	Total
Emissão de AIH'S	2.913
Agendamento Consultas	1.132
Autorização Mamografia	587
Autorização Eco Mamarias	258
Densitometrias Ósseas	30

### 3.16. Transporte

Consumo de combustível	Setembro	Outubro	Novembro	Dezembro	Total
Gasolina	2.188,7	2.644,00	2.870,00	2.409,1	10.111,8
Diesel	4.610,4	4.132,00	4.657,00	3.635,1	17.034,5

Atendimentos	Setembro	Outubro	Novembro	Dezembro	Total
Viagens	170	211	113	313	625
Passageiros	2.055	27.65	1.407	1.584	7.811
Atendimentos Paranaguá	2.607	1.827	1.798	1.901	8.133

### 3.17. CAPS - Centro de Atenção Psicossocial

Atendimento	Profissionais	Total
Terapia Individual	Enfermagem	712
	Psicologia	167
	Terapia Ocupacional	610
Terapia em Grupo	Artesanato	614
	Enfermagem	1.205
	Pedagogia	184
	Psicologia	699
	Nutrição	126
	Terapia Ocupacional	2.535
	Reunião Familiar	75
	Atividades Culturais	36
	Atividades Esportivas	142
	Psiquiatria	388
Enfermagem	965	

# RELATÓRIO DE ATIVIDADES - 3º QUADRIMESTRE DE 2.013

---

Enfermagem	240
Equipe	17

## Internações (27 - DQ e 07 TM)



Horta

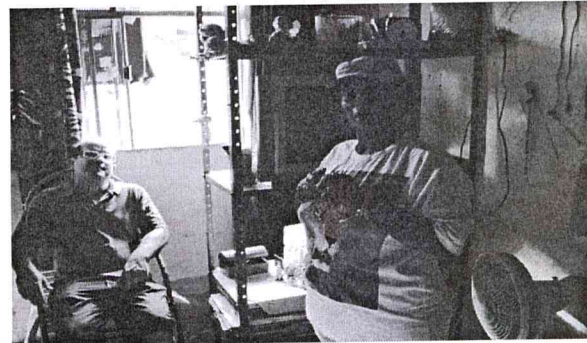

Visita Domiciliar



1º Fórum de Saúde Mental do Litoral.  
Execução do Projeto Científico para o Fórum.



Dia da Saúde Mental  
(Gincana)



# RELATÓRIO DE ATIVIDADES - 3º QUADRIMESTRE DE 2.013

## 4 - Relatório Financeiro

DEMONSTRATIVO DAS DESPESAS NA GESTÃO - ATÉ O PERÍODO ACUMULADO - JANEIRO A DEZEMBRO DE 2.013				
FONTE	PROGRAMA	TOTAL ORÇADO	EMPENHADO	PAGO
				CONSIGNADO
1.000	Recursos Ordinários - Livres	3.832.574,00	2.519.994,22	2.173.931,86 148.086,04
1.303	Receitas Vinculadas (EC 29/00 15%)	31.508.664,21	29.221.991,46	21.102.627,61 5.330.601,50
1.321	SUS - Fração de Assistência	1.227.562,80	497.064,20	183.352,91 34,56
1.328	Programa Farmácia Popular	130.105,00	39.340,24	29.922,53 7.579,08
1.495	Atenção Básica - PAB/SUS	9.830.318,83	7.008.120,77	4.764.325,82 1.134.454,68
1.496	Atenção da Média e Alta Complexidade Ambulatorial e Hospitalar	4.839.660,00	3.392.060,35	2.815.798,95
1.497	Vigilância em Saúde	997.402,83	176.421,54	85.466,63 484,00
1.498	Assistência Farmacêutica	780.000,00	50.822,30	47.923,59
1.499	Gestão do SUS	166.000,00	400,00	0,00
1.500	Investimentos na Rede de Serviços de Saúde	4.080.000,00	0,00	0,00
1.510	Taxas - Exercício Poder de Polícia	2.000.000,00	834.475,11	652.846,05 3.812,51
1.689	Operação de Crédito - SEDU - Construções de Unidades de Saúde, Lei nº. 3.044 18/12/09	1.000.000,00	0,00	0,00
3.501	Alienações de Ativos	531.945,30	231.945,30	227.305,66 4.638,89
<b>TOTAL R\$</b>		<b>60.924.232,97</b>	<b>43.972.635,49</b>	<b>32.083.501,61</b> 6.629.691,26

*Dados preliminares*

Fonte: Departamento de Controle Financeiro da Secretaria da Fazenda - "Despesas nas Categorias por Recurso - ACUMULADO - período de Janeiro a Dezembro de 2.013".

Material permanente comprado no período R\$ 16.442,21

# RELATÓRIO DE ATIVIDADES - 3º QUADRIMESTRE DE 2.013

## Quadro I

DEMONSTRATIVO DAS DESPESAS NA GESTÃO NO PERÍODO SETEMBRO A DEZEMBRO DE 2.013			
FONTE	PROGRAMA	EMPENHADO	PAGO
			CONSIGNADO
1.000	Recursos Ordinários - Livres	1.657.445,45	1.524.649,79 140.340,83
1.303	Receitas Vinculadas (EC 29/00 - 15%)	10.788.796,53	7.488.276,65 1.454.426,08
1.321	SUS - Fração de Assistência	284.857,72	77.070,04
1.328	Programa Farmácia Popular	31.149,34	22.708,71 6.602,00
1.495	Atenção Básica PAB/SUS	6.121.028,93	4.146.773,32 1.003.804,20
1.496	Atenção da Média e Alta Complexidade Ambulatorial e Hospitalar	1.070.383,35	590.146,95
1.497	Vigilância em Saúde	66.541,03	11.745,13 484,00
1.498	Assistência Farmacêutica	0,00	1.298,70
1.499	Gestão do SUS	400,00	0,00
1.510	Taxas - Exercício Poder de Polícia	480.987,48	324.908,04 276,26
<b>TOTAL R\$</b>		<b>20.501.589,83</b>	<b>14.187.577,33</b> 2.605.933,37
<i>Dados Preliminares</i>			
Fonte: Departamento de Controle Financeiro da Secretaria da Fazenda - "Despesas nas Categorias por Recurso - período de Setembro a Dezembro de 2.013".			



# RELATÓRIO DE ATIVIDADES - 3º QUADRIMESTRE DE 2.013

## Quadro II

APLICAÇÃO DE RECURSO POR FONTE/PROGRAMA GESTÃO - PERÍODO SETEMBRO A DEZEMBRO 2.013			
FONTE	PROGRAMA	EMPENHADO	PAGO CONSIGNADO
<b>RECURSOS MUNICIPAIS</b>			
Recursos Próprios			
1.000	Receitas Ordinárias - Livres	1.657.445,45	1.524.649,79 140.340,83
1.303	Receitas Vinculadas (EC 29/00 - 15%)	10.788.796,53	7.488.276,65 1.454.426,08
1.510	Taxas - Exercício Poder de Polícia	480.987,48	324.908,04 276,26
<b>TOTAL R\$</b>		<b>12.927.229,46</b>	<b>9.337.834,48</b> 1.595.043,17
<i>Dados Preliminares</i>			
<b>RECURSOS FEDERAIS</b>			
1.328	Programa Farmácia Popular	31.149,34	22.708,71 6.602,00
1.495	Atenção Básica PAB/SUS - Fixo	6.121.028,93	4.146.773,32 1.003.804,20
1.496	Atenção da Média e Alta Complexidade Ambulatorial e Hospitalar	1.070.383,35	590.146,95
1.497	Vigilância em Saúde	66.541,03	11.745,13 484,00
1.498	Assistência Farmacêutica	0,00	1.298,70
1.499	Gestão do SUS	400,00	0,00
<b>TOTAL R\$</b>		<b>7.289.502,65</b>	<b>4.772.672,81</b> 1.010.890,20
<i>Dados Preliminares</i>			
<b>RECURSO ESTADUAL</b>			
1.321	SUS - Fração de Assistência	284.857,72	77.070,04
<b>TOTAL R\$</b>		<b>284.857,72</b>	<b>77.070,04</b>
<i>Dados Preliminares</i>			
		<b>20.501.589,83</b>	<b>14.187.577,33</b> 2.605.933,37
<b>TOTAL GERAL R\$</b>			
<i>Dados Preliminares</i>			
Fonte: Departamento de Controle Financeiro da Secretaria da Fazenda - "Despesa nas Categorias por Recurso - período de Setembro a Dezembro de 2.013".			

# RELATÓRIO DE ATIVIDADES - 3º QUADRIMESTRE DE 2.013

Quadro III

APLICAÇÃO DE RECURSOS POR ORIGEM - MUNICIPAL, FEDERAL E ESTADUAL MAIO A AGOSTO DE 2.013							
MUNICIPAL		FEDERAL		ESTADUAL		TOTAL	
VALOR R\$	%	VALOR R\$	%	VALOR R\$	%	VALOR R\$	%
12.927.229,46	63,05	7.289.502,65	35,56	284.857,72	1,39	20.501.589,83	100

Fonte: Departamento de Controle Financeiro da Secretaria da Fazenda - Meses de Setembro a Dezembro de 2.013.

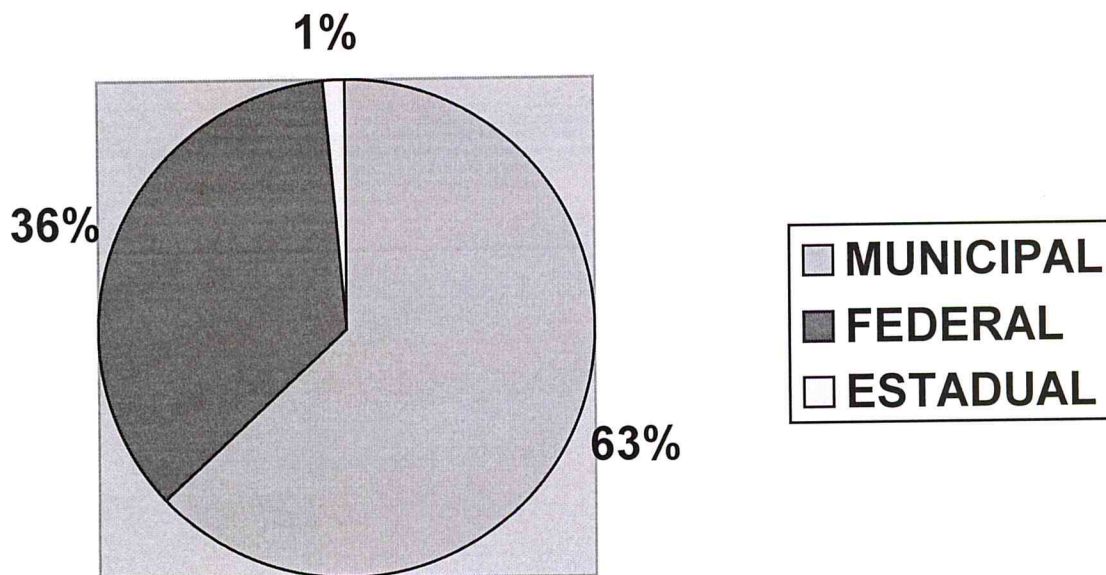



## CONCLUSÃO

### 3º Quadrimestre de 2013

O programa ESF - Estratégia Saúde da Família atualmente conta com 19 equipes em 09 Unidades de Saúde distribuídas em várias regiões da cidade, vem mantendo suas metas em alcançar a população mais carente. Além de fazer um acompanhamento regular com os diabéticos e hipertensos, também tem atuado na prevenção de doenças organizando reuniões e muitas palestras com os mais variados temas levando em consideração a necessidade dos moradores da região ou localidade onde o programa está implantado, todas as Unidades ESF realizaram palestras programadas. Desta forma, a devida orientação tem sido um aliado significativo no combate e prevenção de doenças crônicas, que visam melhorar a qualidade de vida dos munícipes. Atualmente o Programa atende aproximadamente 56% da população parnanguara, beneficiando bairros e vilas.

O Departamento de Epidemiologia também se destacou por manter o compromisso com a população cumprindo o cronograma do Ministério da Saúde em relação às campanhas de vacinação. Incluindo as vacinas de rotinas, foi realizado um total de 25.199 imunizações no período.

Foi destaque neste quadrimestre nosso programa de Obras - Construções, Reformas e Ampliações. Além das duas Unidades Básicas que estão sendo construídas a UBS do CAIC e a UBS DIVINÉIA ambas em fase de acabamento, também está adiantada a Construção da UPA - Unidade de Pronto Atendimento. Um anexo está sendo reformado no CME para abrigar o setor Saúde da Mulher; outra reforma em andamento é a Central de Abastecimento ao lado do CMD João Paulo II.

**Adriano de Oliveira Goulart**  
Secretário Municipal de Saúde