

SAÚDE

**Prestação de
Contas**

**1º
Quadrimestre
de
2.015**

SECRETARIA MUNICIPAL DA SAÚDE DE PARANAGUÁ PR

SUMÁRIO

1 - Apresentação.....	03
2 - Introdução.....	04
3 - Ações Desenvolvidas.....	06
3.1 - 1ª Diretriz - PMS.....	06
3.1.1 - Objetivo da Diretriz.....	06
3.1.1.1 - Programas de Obras Construção, Ampliação e Reformas.....	06
3.1.2 Objetivo da Diretriz: Melhorar o acesso e aumentar os exames de Laboratório Análises Clínicas.....	09
3.1.3 Objetivo da Diretriz: Coordenar os serviços de transporte da saúde, visando melhor atendimento à população.....	10
3.1.3.1 Transporte.....	10
3.2 - 2ª Diretriz: Promoção da atenção integral à saúde da população.....	11
3.2.1 Objetivo da Diretriz.....	11
3.2.1.1 Departamento de Odontologia.....	11
3.2.2 Objetivo da Diretriz: Fortalecimento da APS.....	14
3.2.2.1 Estratégia Saúde da Família.....	14
3.2.2.2 Equipe Itinerante - Comunidades Marítimas.....	18
3.2.2.3 Grupo "Programa de Combate ao Tabagismo".....	18
3.2.2.4 Atendimento Médico - "Pires Pardini" Delegacia de Polícia Civil.....	19
3.2.3 Objetivo da Diretriz: Promoção da atenção integral à saúde da mulher...19	
3.2.3.1 Unidade de Saúde Especializada - Saúde da Mulher.....	19
3.2.4 Relatório geral das Unidades Básicas de Saúde.....	21
3.3 - 3ª Diretriz: Promoção da atenção à Saúde Mental.....	23
3.3.1 Objetivo da Diretriz: Garantir os implementos e o pleno funcionamento da rede de atenção psicossocial do Município.....	23
3.3.1.1 CAPS - Centro de Atenção Psicossocial.....	23
3.4 - 4ª Diretriz: Garantir o acesso da população aos medicamentos da Atenção Básica conforme RENAME.....	24
3.4.1 Objetivo da Diretriz: Assegurar o acesso a medicamentos.....	24
3.4.1.1 CAF - Central de Abastecimento Farmacêutico.....	24
3.4.2 Objetivo da Diretriz: Garantir o funcionamento da Farmácia.....	26
3.4.2.1 Programa - Farmácia Popular.....	26
3.5 - 5ª Diretriz: Assegurar a execução das ações em Vigilância em Saúde....26	
3.5.1 Objetivo da Diretriz: Orientar e fiscalizar estabelecimentos, sujeitos a vigilância Sanitária.....	26
3.5.1.1 Departamento de Saúde Ambiental e Sanitária.....	27
3.5.2 Núcleo Municipal Intersectorial de Prevenção da Violência, Promoção da Saúde e da Cultura da Paz.....	30

RELATÓRIO DETALHADO DE ATIVIDADES - 1º QUADRIMESTRE DE 2.015

3.5.3 Objetivo da Diretriz: <i>Garantir o fortalecimento da rede de atenção especializada</i>	33
3.5.3.1 Departamento de DST - HIV/AIDS.....	34
3.5.4 Setor de Pneumologia - Hanseníase, Tuberculose e Quimioprofilaxia.....	34
3.5.5 Objetivo da Diretriz: <i>Fortalecer as ações da Vigilância Epidemiológica</i> ...	35
3.5.5.1 Departamento de Epidemiologia.....	36
3.5.5.2 Objet.da Diretriz: <i>Prevenir e controlar a DENGUE em nosso município</i>	41
3.5.5.2.1 Departamento Programação Nacional de Controle da Dengue - PNCD.....	41
3.5.5.2.2 PNCD é o Plano Nacional de Controle da Dengue.....	41
3.5.5.2.3 Dengue.....	41
3.6 - <i>6ª Diretriz: Garantir o acesso aos serviços de média e alta complexidade ambulatorial e hospitalar - Atenção Especializada</i>	48
6.1 Objetivo da Diretriz: <i>Garantir o acesso aos serviços de média e alta complexidade ambulatorial - atenção especializada</i>	48
3.6.1.1 Relatório de atividades Centro Municipal de Diagnóstico - CMD.....	49
3.6.2 CME - Centro Municipal de Especialidades.....	49
3.7 - <i>7ª Diretriz: Garantir o acesso da população aos serviços Urgências e Emergência</i>	51
3.7.1 Objetivo da Diretriz: <i>Aprimoramento da Rede de Atenção às Urgências, com a expansão e adequação da Unidade de Pronto Atendimento - UPA</i>	51
3.7.1.1 Relatório de atividades dos 24 horas.....	51
3.8 - <i>8ª Diretriz: Aperfeiçoamento e fortalecimento da Gestão descentralizada e regionalizada, gestão planejamento e da informação em saúde</i>	52
3.8.1 Objetivo da Diretriz: <i>Implementar o canal de acesso da população para sugestões, reclamações</i>	52
3.8.1.1 Ouvidoria.....	53
3.8.2 Departamento de Assistência à Saúde - DAS.....	53
3.8.3 Programa do Leite das Crianças - Programa Estadual.....	54
3.8.4 Programa Bolsa Família - Programa Federal.....	54
3.8.5 Ações em Saúde.....	54
4 - Relatório Financeiro.....	55
5 - Conclusão.....	57

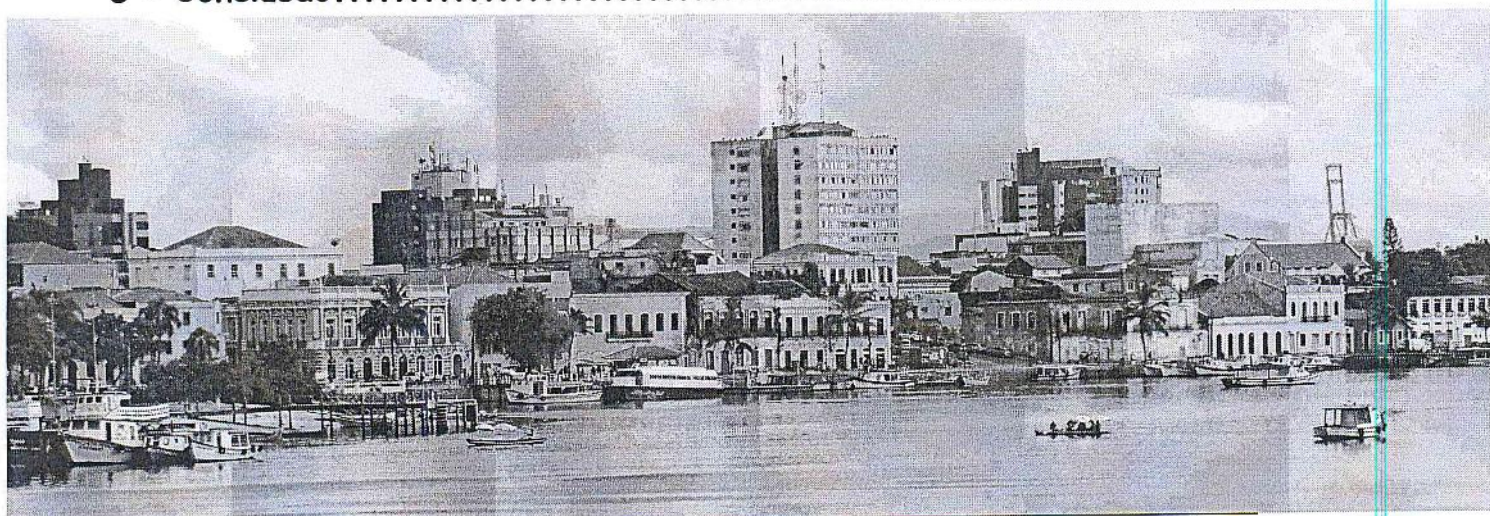

1 - Apresentação

A Lei Complementar Federal nº. 141 de 13 de Janeiro de 2012 regulamentou a Emenda Constitucional 29, e em seu Capítulo IV - da Transferência, Visibilidade, Fiscalização, Avaliação e Controle - Secção III (da Prestação de Contas), Artigos 36 e 41, estabeleceu que:

** O gestor do SUS em cada ente da Federação elaborará Relatório detalhado referente ao quadrimestre anterior, o qual conterá, no mínimo, as seguintes informações:*

I - montante e fonte dos recursos aplicados no período;

II - auditorias realizadas ou em fase de execução no período e suas recomendações e determinações;

III - oferta e produção de serviços públicos na rede assistencial própria, contratada e conveniada, cotejando esses dados com os indicadores de saúde da população em seu âmbito de atuação.

...

§ 4º O Relatório de que trata o caput será elaborado de acordo com modelo padronizado aprovado pelo Conselho Nacional de Saúde, devendo-se adotar modelo simplificado para Municípios com população inferior a 50.000 (cinquenta mil habitantes).

§ 5º O gestor do SUS apresentará, até o final dos meses de maio, setembro e fevereiro, em audiência pública na Casa Legislativa do respectivo ente da Federação, o Relatório de que trata o caput.

...

Art. 41. Os Conselhos de Saúde, no âmbito de suas atribuições, avaliarão a cada quadrimestre o relatório consolidado do resultado da execução orçamentária e financeira no âmbito da saúde e o relatório do gestor da saúde sobre a repercussão da execução desta Lei Complementar nas condições de saúde e na qualidade dos serviços de saúde das populações respectivas e encaminhará ao Chefe do Poder Executivo do respectivo ente da Federação as indicações para que sejam adotadas as medidas corretivas necessárias."

Assim, a SEMSA busca atender a legislação, apresentando neste relatório dados do 1º Quadrimestre 2015, conforme orientação da Resolução nº. 459, de 10/10/2012 do Conselho Nacional de Saúde.

O presente documento resume as principais atividades desenvolvidas pelos diversos Departamentos da Secretaria Municipal de Saúde de Paranaguá - SEMSA no período de Janeiro a Abril de 2.015. Além da estatística de atendimento apresentamos as atividades desenvolvidas por Coordenadoria / Unidade Administrativa da SEMSA e a análise da aplicação dos recursos orçamentários constante do "Relatório Financeiro".

Tornamos público, por meio do presente documento, o acompanhamento das ações da SEMSA, o que permitirá avaliação e correção periódica dos rumos, produzindo um excelente mecanismo gerencial. Também, por meio desse mecanismo de gestão, tentaremos rotinizar em cada unidade Administrativa o registro das informações por meio eletrônico, texto, numérico e visual, permitindo, futuramente, termos relatórios mais consistentes, e consequentemente, com maior confiabilidade e eficiência.

Maio/2015.

RELATÓRIO DETALHADO DE ATIVIDADES - 1º QUADRIMESTRE DE 2.015

2 - Introdução

Identificação	
UF:	Paraná
Quadrimestre a que se refere o relatório:	1º. de 2015

Secretaria Municipal da Saúde	
Razão Social:	Prefeitura Municipal de Paranaguá
CNPJ:	76.017.458/0001-15
Endereço:	Avenida Gabriel de Lara, 977, Centro.
CEP:	83.203-550
Telefone:	41 3420-2806
Fax:	
E-mail:	Gab.saude@pmpgua.com.br
Site da Secretaria:	www.pmpgua

Secretária Municipal da Saúde	
Nome:	Terezinha Flenik Kersten
Data da Posse:	04/04/2014
A Secretaria teve mais de um gestor no período a que se refere o Relatório?	Sim

Secretaria Municipal da Saúde	
A Secretaria tem Plano de Saúde:	Sim
Período a que se refere o Plano de Saúde?	2014 a 2017
Status:	Aprovado
Data de Aprovação:	27/09/2013

RELATÓRIO DETALHADO DE ATIVIDADES - 1º QUADRIMESTRE DE 2.015

RELATÓRIO DETALHADO DE ATIVIDADES - 1º QUADRIMESTRE DE 2.015

3 - Ações Desenvolvidas:

3.1ª Diretriz: *Garantia do acesso da população a serviços de saúde de qualidade, mediante estruturação e investimentos na Rede de Serviços da Saúde - Atenção Primária à Saúde e nos serviços de Rede de Urgência e Emergência.*

3.1.1 Objetivo da Diretriz: *Ampliar a melhoria e o acesso da Atenção Primária, através de reestruturação física das UBS - construção reforma e ampliação.*

3.1.1.1 Programa de Obras - Construção, Ampliação e Reforma

Nosso programa de Obras - Construção, Reforma e Ampliação neste período está em andamento com a:

Construção U P A - Unidade de Pronto Atendimento

A obra da Unidade de Pronto Atendimento (UPA) de Paranaguá, localizada ao lado da Praça Portugal, está concluída. As chaves do prédio foram entregues na manhã de sexta-feira dia 27 de março, pelo responsável da construtora, ao prefeito Edison Kersten.

Agora, após alimentar o sistema do Ministério da Saúde com as informações sobre a conclusão da obra, acontecerá uma vistoria técnica por representantes do órgão federal. Assim que esse processo for concluído deve ser liberado recurso para realização de licitação para compra dos equipamentos.

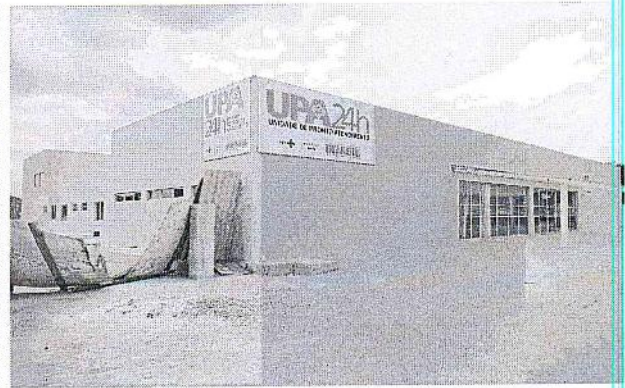
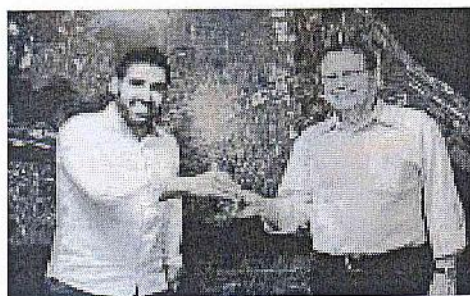

RELATÓRIO DETALHADO DE ATIVIDADES - 1º QUADRIMESTRE DE 2.015

Construção da UBS CAIC



Construção da UBS DIVINÉIA

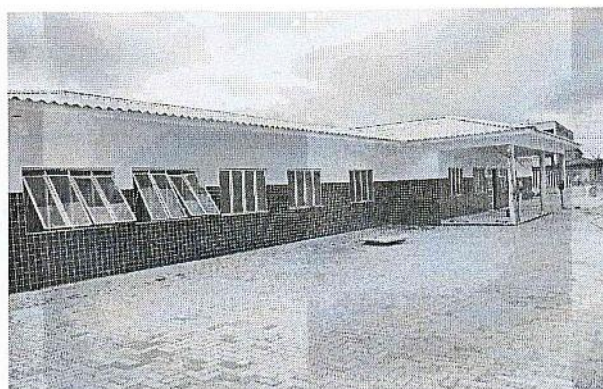
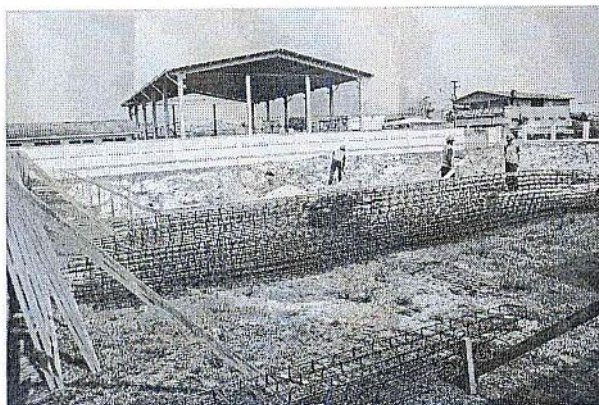

RELATÓRIO DETALHADO DE ATIVIDADES - 1º QUADRIMESTRE DE 2.015

Inauguração 06/04/2015 UBS 7 de Setembro "Norberto Costa" - Ilha dos Valadares

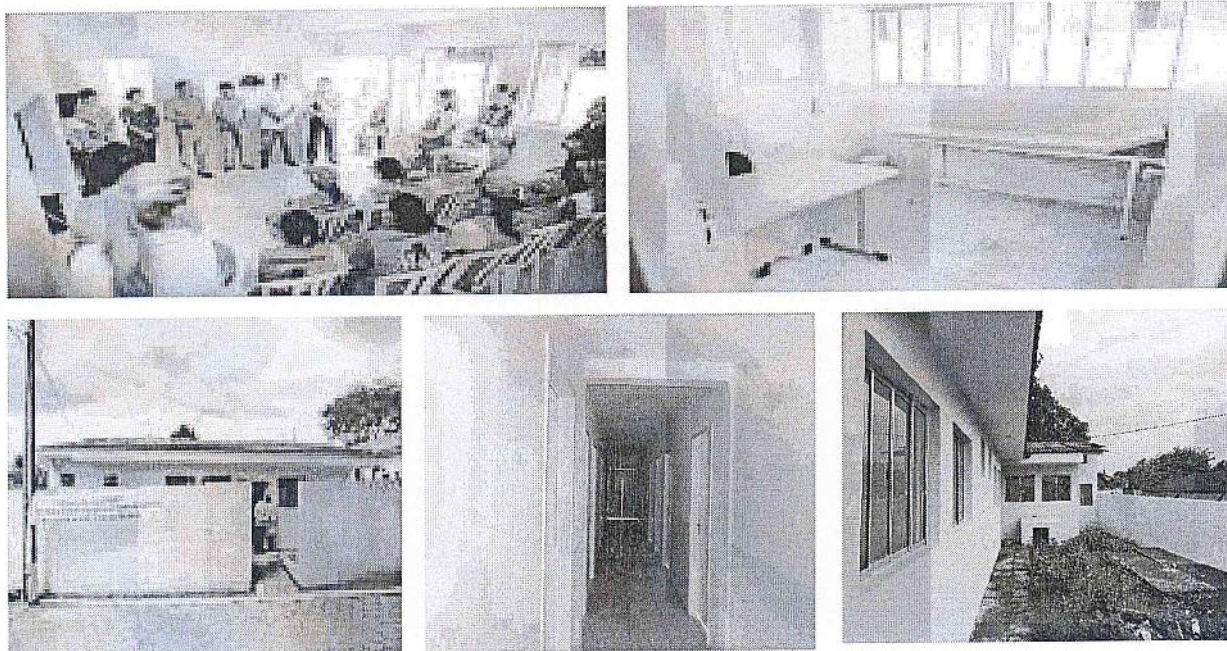

Manutenção das Unidades Básicas de Saúde

A Secretaria de Saúde neste período manteve os trabalhos de manutenção em todas as Unidades de Saúde do município.

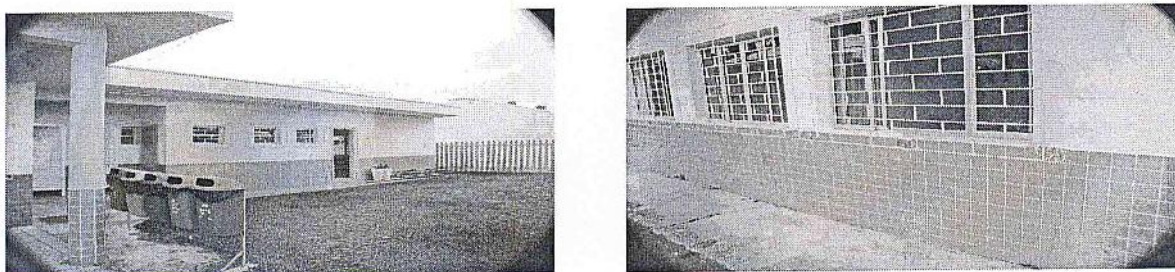

Ações/Metas	2015	Observação
Equipamento para as UBS.	Equipamento para as UBS.	Meta cumprida
Aquisição de aparelho de RX digital e/ou Terceirização dos serviços de Radiologia	Aquisição de aparelho de RX digital e/ou Terceirização dos serviços de Radiologia	Meta não cumprida Aquisição em andamento
Aquisição de equipamentos de segurança para proteção dos prédios usados pela Secretaria de Saúde	Aquisição de equipamentos de segurança: Alarmes, câmeras de vídeo e outros; manutenção e/ou troca de equipamentos	Não realizada

RELATÓRIO DETALHADO DE ATIVIDADES - 1º QUADRIMESTRE DE 2.015

3.1.2 Objetivo da Diretriz: Melhorar o acesso e aumentar os exames de Laboratório Análises Clínicas.

Laboratórios de Análises Clínicas	
Laboratórios Próprios	52.789
Laboratórios Credenciados	18.832
TOTAL	71.621

Equipamentos

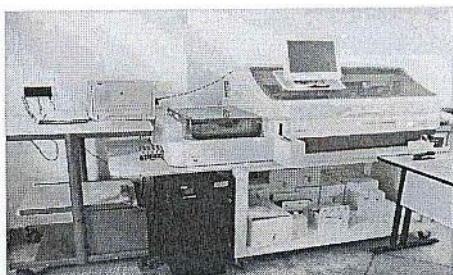

Ações/Metas	2015	Observação
Garantir a ideal oferta de exames diagnósticos à população do município de Paranaguá. Facilitar o acesso dos pacientes e demais clientes, ao serviço diagnóstico.	Aquisição de todos os equipamentos, reagentes e demais insumos necessários ao ideal funcionamento do setor diagnóstico;	Meta cumprida
	Ampliação do horário de funcionamento do serviço em atendimento à UPA, para 24 horas; Aquisição de novos equipamentos para análises hematológicas;	Meta Parcialmente cumprida
	- Aquisição de equipamentos e reagente para realização de exames emergenciais em atendimento à UPA;	Meta Parcialmente cumprida

RELATÓRIO DETALHADO DE ATIVIDADES - 1º QUADRIMESTRE DE 2.015

3.1.3 Objetivo da Diretriz: Coordenar os serviços de transporte da saúde, visando melhor atendimento à população.

3.1.3.1 Transporte

Consumo de combustível	Janeiro	Fevereiro	Março	Abril	Total
Gasolina	3.321,0	2.809,0	3.057,0	2.734,0	11.921,0
Diesel	7.192,0	7.149,0	8.204,0	7.456,0	30.001,0
Atendimentos	Janeiro	Fevereiro	Março	Abril	Total
Viagens	179	197	214	181	771
Passageiros	2.026	2.010	2.475	2.286	8.797
Atendimentos Paranaguá	1.211	1.198	1.398	1.489	5.296



Café da manhã ofertado aos passageiros que viajam para tratamento



Carros novos entregue ao setor de transportes
06 carros modelo Volkswagen UP! e uma camionete Amarok 4X4

Ações/Metas	2015	Observação
Aquisição de veículos dispondo os serviços de vigilância em saúde, atenção básica, atenção em média complexidade, laboratório e outros departamentos da SEMSA.	Manutenção de veículos	Meta cumprida Carros comprados em dezembro entregue no início de janeiro

RELATÓRIO DETALHADO DE ATIVIDADES - 1º QUADRIMESTRE DE 2.015

Objetivo da Diretriz: Garantia do acesso da população a serviços de saúde de qualidade.

Ações/Metas	2015	Observação
Assegurar aos pacientes serviços de qualidade por estabelecer convênios com casas de apoio.	Estabelecer convênios com casa de apoio	Ação não realizada

3.2 - 2ª Diretriz: Promoção da atenção integral à saúde da população por meio das atividades realizadas pelas equipes da APS, Saúde da Família e NASF para todos os seguimentos populacionais, priorizando as ações para a população mais vulnerável (criança, mulher, adolescentes e jovens, saúde do homem e idosos - população indígena), seguido da promoção da atenção à Saúde Bucal e da adesão à assistência em Rede de Atenção à Saúde a serem implantadas pela Secretaria Municipal de Saúde.

3.2.1 Objetivo da Diretriz: Oferecer o atendimento odontológico com mais qualidade na questão estrutural, maior abrangência - atender maior número de pessoas, elegendo grupos com acesso prioritário - e ampliar a diversidade dos serviços oferecidos, favorecendo a referência e contra-referência dentro de Paranaguá, através do CEO - Centro de Especialidades Odontológicas a ser implantado.

Implantação inicialmente de duas equipes de saúde bucal na ESF - ampliação programada e gradativa, - para trabalhar junto com a equipe multiprofissional de saúde da família, oferecendo maior integralidade no cuidado, longitudinalidade no acompanhamento.

RELATÓRIO DETALHADO DE ATIVIDADES - 1º QUADRIMESTRE DE 2.015

3.2.1.1 Departamento de Odontologia

RELATÓRIO DOS PROCEDIMENTOS ODONTOLÓGICOS NAS UNIDADES DE SAÚDE JANEIRO A ABRIL DE 2015

Procedimentos	Janeiro	Fevereiro	Março	Abril	TOTAL
Primeira Consulta Odontológica Programática	272	619	646	543	2.080
Aplicação Tópica de Flúor (Individual por Sessão)	26	57	54	56	193
Aplicação de Cariostático por Dente	0	21	0	6	27
Aplicação de Selante por Dente	29	61	78	47	215
Evidenciação de Placa Bacteriana	433	607	705	881	2.626
Raspagem Alisamento e Polimento Suprageng (Por Sextante)	238	546	567	558	1.909
Raspagem Alisamento Subgengivais (Por Sextante)	41	115	112	146	414
Pulpotomia Dentária	05	17	11	16	49
Capeamento Pulpar	116	186	146	109	557
Restauração de Dente Permanente Posterior	232	456	465	429	1.582
Restauração de Dente Permanente Anterior	145	201	221	223	790
Restauração de Dente Decíduo	34	89	81	94	298
Exodontia de Dente Decíduo	28	44	63	72	207
Exodontia de Dente Permanente	165	273	294	378	1.110
Tratamento de Alveolite	0	05	05	06	16
Tratamento Cirúrgico de Hemorragia Bucodental	01	0	01	04	06
Ulotomia / Ulectomia	01	02	01	02	06
Moldagem Dento-Gengival P/ Construção de Prótese Dentária	41	98	90	205	434
Instalação e Adaptação de Prótese Dentária	92	127	149	90	458
Total de Procedimentos Individuais	1.899	3.524	3.689	3.865	12.977
Ação Coletiva de Exame Bucal Com Finalidade Epidemiológica	0	0	0	0	0
Ação Coletiva de Aplicação Tópica de Flúor Gel	0	0	0	0	0
Atividade Educativa / Orientação em Grupo na Atenção Básica	0	0	394	766	1.160
Ação Coletiva de Bochecho Fluorado	0	0	19.397	28.701	48.098
Ação Coletiva de Escovação Dental Supervisionada	0	0	394	608	1.002
Total de Procedimentos Coletivos	0	0	20.185	30.075	50.260
Total de Procedimentos Individuais + Coletivos	1.899	3.524	23.874	33.940	63.237
Número de Pacientes atendidos no mês	858	1.705	1.830	2.040	6.433

RELATÓRIO DETALHADO DE ATIVIDADES - 1º QUADRIMESTRE DE 2.015

PROGRAMA "SAÚDE BUCAL NAS ESCOLAS"

CMEI: Agadil Cabral 92

CMEI: Anita Canale Raby 92

CMEI: Anita Ribeiro Fontes 90

CMEI: Antonio Tortato 120

CMEI: Aurora Xavier Santos 66

CMEI: Milena Bonfim 194

CMEI: Maria de Lourdes Kossatz 145

CMEI: Prof^a. Helena Porto Santos 42

CMEI: Rosy Mattar da Maia 73

Ação Social- Escola Nayá Castilho 158

CMEI: Nossa Senhora do Rocío 88

TOTAL 1.160 KITS

A Equipe de Saúde Bucal levou para os participantes dos eventos o programa de prevenção e educação em saúde bucal, fornecendo orientações sobre a maneira correta de escovar os dentes, uso do fio-dental, importância dos bochechos com flúor, dieta não-cariogênica, doenças bucais mais comuns, prevenção, câncer bucal e auto-exame, etc. Também foi explicado como funciona o atendimento odontológico na rede pública municipal e quais são os serviços oferecidos.

Todos os CMEIs (Centros Municipais de Educação Infantil) estão sendo visitados pelas odontopediatras, que desenvolvem a orientação educativa para as crianças, professores e pais, além da escovação supervisionada.

Iniciou-se em abril as atividades de Saúde Bucal do PSE "Programa Saúde na Escola", onde uma odontopediatra visita cada um dos locais pactuados e realiza o exame epidemiológico (avaliação de saúde bucal das crianças e levantamento da necessidade de tratamento), além de realizar a escovação supervisionada.

OBSERVAÇÃO: NO DIA 26/03/15 HOVE A ENTREGA SOLENE DOS KITS DE SAÚDE BUCAL PARA A SECRETARIA DE EDUCAÇÃO - 13.900 KITS.

13.900 KITS KITS DE SAÚDE BUCAL



SECRETARIA MUNICIPAL DA SAÚDE DE PARANAGUÁ - PR

RELATÓRIO DETALHADO DE ATIVIDADES - 1º QUADRIMESTRE DE 2.015

Programa Saúde Bucal nas Escolas

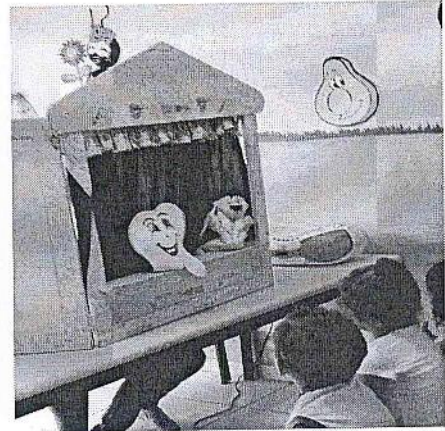
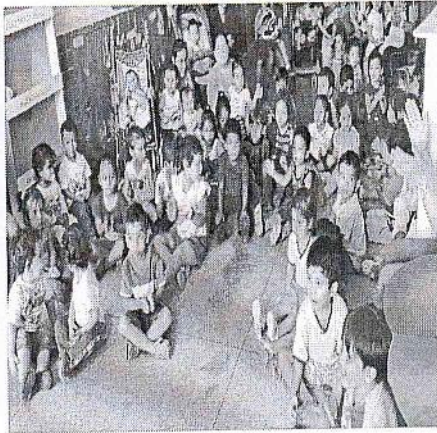
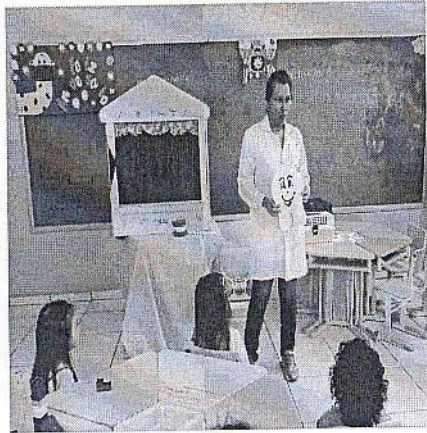

Ações/Metas	2015	Observação
Implantação de Equipes de Saúde Bucal na ESF, com adequação dos consultórios odontológicos ou das USF para esta finalidade.	02, iniciando pela USF Rodrigo Gomes - Valadares já credenciadas pelo Ministério da Saúde.	Não cumprida Processo para implantação em tramitação
Oferecer próteses dentárias removíveis gratuitamente para os pacientes que tiverem esta necessidade através do Programa Devolvendo o Sorriso + implantação do LRPD.	720 Próteses - 60 / mês -	Meta cumprida 150%
Ofertar atendimento de média complexidade nas áreas de endodontia, estomatologia com ênfase na prevenção do câncer bucal, periodontia, pacientes com necessidades especiais, cirurgia oral menor, através da implantação do CEO - Centro de Especialidades Odontológicas.	Em planejamento Regional através de consórcio	Não cumprida Meta deixada para planejar em 2016
Modernizar os equipamentos dos consultórios odontológicos, através da aquisição de materiais permanente.	*listagem de materiais permanentes já enviadas para Departamento Compras da Saúde - pode ter alterações conforme necessidades	Não cumprida Processo em tramitação
Oferecer atendimento odontológico com materiais de consumo de qualidade e em quantidade suficiente.	*listagem de materiais de consumo já enviada para Departamento Compras da Saúde - pode ter alterações conforme necessidades	Meta cumprida 100% Compra anual efetuada regularmente

RELATÓRIO DETALHADO DE ATIVIDADES - 1º QUADRIMESTRE DE 2.015

Oferecer a manutenção preventiva e corretiva adequada para os equipamentos odontológicos.	*contratação anual do técnico para realização da manutenção preventiva e corretiva dos equipamentos odontológicos	Meta cumprida 100%
Facilitar o acesso ao atendimento odontológico	*meta de 35 primeiras consultas odontológicas programáticas / mês / dentista	Meta cumprida parcialmente 43,69% Problemas estruturais
Implantação da escovação dental supervisionada nas escolas integrais Programa foi alterado com início do PSE - Programa Saúde na Escola	Equipe de Odonto vai nas escolas e CEMEIs pactuadas início de 2015 Meta a cumprir - 100% do pactuado	Meta parcialmente cumprida 7,14% Programa iniciou em 27/04
Manutenção e melhorias no Programa "Saúde Bucal nas Escolas", com a realização de atividades educativas e preventivas, e distribuição dos Kits de saúde bucal.	Atender 100% das solicitações	Meta não cumprida Estimativa para início do Programa em junho
Redução nos altos índices de cárie dentária em escolares	Controle do Mapa de Flúor, de acordo com os bochechos com flúor realizados semanalmente nas escolas	Meta cumprida 100%
Implementar atividades preventivas em saúde bucal, levando educação em saúde bucal aos bairros, participando de eventos, junto com outros departamentos da SEMSA.	Atender 80% dos convites	Meta cumprida 100%
Realizar atividades preventivas e educativas nos CMEIS, voltadas para crianças, pais e orientadores das creches	Atender 100% dos convites	Meta cumprida 100%
Realização da Semana da Saúde Bucal - última semana do mês de outubro - em parcerias com outros órgãos e entidades, promovendo a prevenção e educação em Saúde Bucal incluindo a campanha de Prevenção do Câncer Bucal.	01	Meta não cumprida Programada para Outubro/2015
Implantar programa de educação permanente para os	02	Meta cumprida parcialmente 50%

RELATÓRIO DETALHADO DE ATIVIDADES - 1º QUADRIMESTRE DE 2.015

cirurgiões-dentistas que fazem parte do Departamento de Odontologia da Prefeitura de Paranaguá, com reuniões semestrais para discussão de casos, dificuldades, metas, avaliação de resultados.		Foi ofertado curso por parte do departamento, porém a adesão por parte dos dentistas foi 0%
Melhorar a qualidade e ampliar a capacidade do atendimento odontológico de atenção básica à pacientes especiais oferecido na Escola Especial Eva Cavani.	Mínimo 01 consulta - aluno - semestre	Meta cumprida 80%
Garantir o fluxo de referência e contra-referência para procedimentos odontológicos não realizados na atenção básica, através da parceria com a 1ª Regional de Saúde, com Hospitais e Universidades em Curitiba.	Conseguir mínimo 50% de referência	Meta cumprida

3.2.2 Objetivo da Diretriz: Fortalecimento da APS, através da expansão da ESF, reorganização das Equipes da APS e implantação do NASF.

3.2.2.1 Estratégia Saúde da Família

UNIDADES DE SAÚDE ESF - ESTRATÉGIA SAÚDE DA FAMÍLIA

Unidade de Saúde "Luiz Carlos Gomes" - Vila do Povo - ESF

Consulta Médico do PSF	2.448
Consulta Clínica Médica	
Consulta Ginecologia	
Consulta Pré-Natal	151
Consulta Pediatria	
Total de Consultas na Unidade	2.599
Total de Procedimentos na Unidade	2.288
Total de Visitas Domiciliares realizadas -	5.066

RELATÓRIO DETALHADO DE ATIVIDADES - 1º QUADRIMESTRE DE 2.015

Unidade de Saúde "Rodrigo Gomes" - Valadares - ESF

Consulta Médico do PSF	3.529
Consulta Clínica Médica	
Consulta Ginecologia	
Consulta Pré-Natal	404
Consulta Pediatria	
Total de Consultas na Unidade	3.933
Total de Procedimentos na Unidade	4.867
Total de Visitas Domiciliares realizadas -	9.114

Unidade de Saúde "Evanil Rodrigues" - Jardim Araçá - ESF

Consulta Médico do PSF	2.273
Consulta Clínica Médica	
Consulta Ginecologia	
Consulta Pré-Natal	90
Consulta Pediatria	
Total de Consultas na Unidade	2.363
Total de Procedimentos na Unidade	1.852
Total de Visitas Domiciliares realizadas -	4.011

Unidade de Saúde "Dr. Simão Aisenman" - Vila Guarani - ESF

Consulta Médico do PSF	1.932
Consulta Clínica Médica	
Consulta Ginecologia	
Consulta Pré-Natal	128
Consulta Pediatria	
Total de Consultas na Unidade	2.020
Total de Procedimentos na Unidade	1.796
Total de Visitas Domiciliares realizadas -	5.749

Unidade Serraria do Rocha (Vila Alboit)

Consulta Médico do PSF	2.548
Consulta Clínica Médica	
Consulta Ginecologia	
Consulta Pré-Natal	151
Consulta Pediatria	
Total de Consultas na Unidade	2.599

RELATÓRIO DETALHADO DE ATIVIDADES - 1º QUADRIMESTRE DE 2.015

Total de Procedimentos na Unidade	3.233
Total de Visitas Domiciliares realizadas -	7.535

Unidade "Elias Borges Neto" - "Alexandra"

Consulta Médico do PSF	1.048
Consulta Clínica Médica	
Consulta Ginecologia	
Consulta Pré-Natal	112
Consulta Pediatria	
Total de Consultas na Unidade	1.160
Total de Procedimentos na Unidade	1.065
Total de Visitas Domiciliares realizadas -	2.584

Unidade de Saúde "Guilhermina Mazzali Gaida" - Jardim Iguaçú - ESF

Consulta Médico do PSF	1.232
Consulta Clínica Médica	
Consulta Ginecologia	
Consulta Pré-Natal	147
Consulta Pediatria	
Total de Consultas na Unidade	1.379
Total de Procedimentos na Unidade	2.124
Total de Visitas Domiciliares realizadas -	4.719

Unidade de Saúde "Aline Marinho Zacharias" - Vila Garcia - ESF

Consulta Médico do PSF	4.036
Consulta Clínica Médica	
Consulta Ginecologia	
Consulta Pré-Natal	473
Consulta Pediatria	
Total de Consultas na Unidade	4.509
Total de Procedimentos na Unidade	3.618
Total de Visitas Domiciliares realizadas -	7.269

TOTAL GERAL DAS UNIDADES DE ESF

Consulta Médico do PSF	21.645
Consulta Clínica Médica	

RELATÓRIO DETALHADO DE ATIVIDADES - 1º QUADRIMESTRE DE 2.015

Consulta Ginecologia		1.656
Consulta Pré-Natal		
Consulta Pediatria		
Total de Consultas na Unidade		23.301
Total de Procedimentos nas Unidades		20.843
Visitas Domiciliares realizadas:	Total	43.452

UNIDADES ESF	RESUMO DAS PRINCIPAIS AÇÕES
VILA DO POVO 18 Palestras	<p>Durante o quadrimestre foram realizadas muitas palestras educativas pelas equipes do ESF em todas as UBS onde o programa está implantado, vários temas foram elaborados e apresentados conforme a necessidade e sugestão dos moradores dos bairros.</p> <p>Alguns temas abordados foram: Alimentação saudável; Vacina na gestação; HPV; Saúde do Idoso; Hipertensão Arterial; Saúde da Mulher Tuberculose, Higiene; Tabagismo; DST's; Amamentação; Câncer de pele e Hanseníase.</p> <p>Coordenação ESF: No período a Coordenação esteve à frente de várias atividades.</p> <p>Capacitações: Reunião mensal dos enfermeiros - Abordagem de processo de trabalho; Implantação de metas por equipes; Capacitação Hanseníase.</p>
VALADARES 30 Palestras	
JARDIM ARAÇÁ 0 Palestras	
VILA GUARANI 01 Palestras	
ALEXANDRA 0 Palestras	
SERRARIA DO ROCHA 01 Palestras	
JARDIM IGUAÇÚ 10 Palestras	
VILA GARCIA 02 Palestras	

Visita Domiciliar - 43.452



RELATÓRIO DETALHADO DE ATIVIDADES - 1º QUADRIMESTRE DE 2.015

Equipes do ESF

Atendimento aos Diabéticos	2.742
Hipertensão Arterial	5.303
Pré-natal	1.800
Preventivos	635

3.2.2.2. Equipe Itinerante - Comunidades Marítimas

Em outubro a Secretaria Municipal de Saúde iniciou atendimento em quatro comunidades marítimas do município de Paranaguá, Ilha do Teixeira, São Miguel, Amparo e Eufrasina, uma vez por semana sempre às quintas-feiras. A Equipe é formada por um médico drº. Jhonatan Willian de Sá Aredes, uma auxiliar de enfermagem e uma auxiliar de laboratório com a coordenação de Diva Baka.

Os pacientes passam por triagem antes do atendimento, em seguida é feita à coleta de material para realização de exames laboratoriais e outros são vacinados conforme a necessidade da carteira de vacinação.

Produção	Consulta Médica	Janeiro	Fevereiro	Março	Abril	TOTAL
		132	153	139	53	477

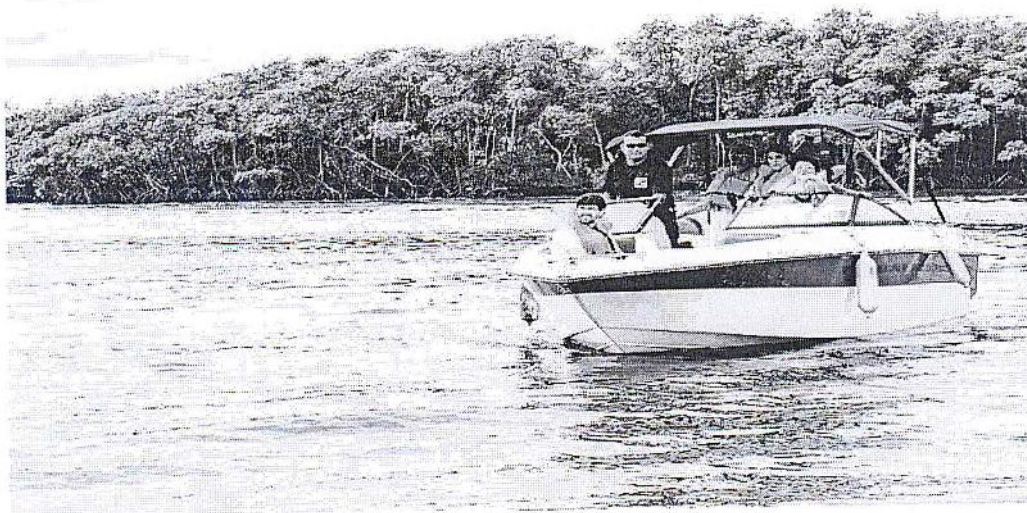

3.2.2.3 Grupo "Programa de Combate ao Tabagismo"

Em Setembro as Equipes do ESF foram capacitadas pelos profissionais Fernanda (Bioquímica) e Wilson (Psicólogo), e ficaram habilitados a implantar o *Programa de Combate ao Tabagismo*.

RELATÓRIO DETALHADO DE ATIVIDADES - 1º QUADRIMESTRE DE 2.015

GRUPOS	UNIDADE	Nº. DE PARTICIPANTES
	1 - Serraria do Rocha	01 Participante
2 - Jardins Iguazú	01 Participante	
3 - Valadares	0 Participante	
4 - Alexandra	06 Participantes	
5 - Vila Garcia	12 Participantes	
6 - Vila do Povo	15 Participantes	
7 - Vila guarani	0 Participante	
8 - Jardim Araçá	06 Participantes	



Grupo de Apoio "Programa Combate ao Tabagismo" - Vila do Povo

Ações/Metas	2015	Observação
Expansão da ESF, de 19 Equipes para mais 14 totalizando 33 Equipes	04 Equipes (Divinéia) 01 Itinerante 01 Vila Garcia	Teste seletivo em andamento
Educação Permanente das APS	02 capacitações	Tema: Metas; Hanseníase
PMAQ atualmente 17	19 ESF	100% de adesão
Implantação do Programa Mais Médico para o Brasil. Meta de 08 médicos	Manter	100% de adesão

RELATÓRIO DETALHADO DE ATIVIDADES - 1º QUADRIMESTRE DE 2.015

3.2.2.4 Atendimento Médico - "Pires Pardini" - Delegacia de Polícia Civil

Todas às quartas-feiras das 9 horas até as 13 horas dois profissionais da área de saúde, Drº. Sérgio e uma auxiliar em enfermagem prestam atendimento médico aos detentos.

Produção Equipe

PRODUÇÃO		Janeiro	Fevereiro	Março	Abril	TOTAL
	Consulta Médica	72	114	74	94	354
	Procedimentos	184	280	192	327	983
	Remoção p/ outro local	01	02	03	06	12

3.2.3 Objetivo da Diretriz: Promoção da atenção integral à saúde da mulher e da criança, e implementação da "Rede Cegonha"/Mãe Paranaense, com ênfase nas áreas e populações de maior vulnerabilidade.

3.2.3.1 Unidade de Saúde Especializada - Saúde da Mulher

Procedimentos Médicos e de Enfermagem Saúde da Mulher Mastologia

	TOTAL
Consultas	
Ginecologia e Obstetrícia	148
Procedimentos	
Mamografias	345
Eco	233
Fistoléctomia	0
Exerése de Nódulo	12
Biópsias de agulha fina e grossa	11
Tratamento de Mastite	0
Drenagens	01

Atendimentos Outros Profissionais de nível superior Saúde da Mulher

Procedimentos	TOTAL
Enfermeiro	16
TOTAL	16

RELATÓRIO DETALHADO DE ATIVIDADES - 1º QUADRIMESTRE DE 2.015

Consultas Médicas Especializadas Saúde da Mulher

Ambulatório

Procedimentos	TOTAL
Ginecologia	282
Pré-natal	370
TOTAL	652
Colposcopia	59
Biópsias de Colo	02
CAF	05
Preventivo	Total município 957

Ações/Metas	2015	Observação
Fortalecer e ampliar as ações de prevenção, detecção precoce e tratamento oportuno do Câncer de Mama e do Colo do Útero. 100% de seguimento/tratamento informado de mulheres com diagnóstico de lesões intraepiteliais de alto grau do colo do útero	Ampliar a oferta de exames citopatológicos do colo do útero em mulheres de 25 a 64 anos. 100% de seguimento/tto informado de mulheres com diagnóstico de lesões intraepiteliais de alto grau do colo do útero	Ações realizadas A oferta está sendo ampliada, precisamos aumentar a busca ativa dessas mulheres.
Fortalecer e ampliar as ações de prevenção, detecção precoce e tratamento oportuno do Câncer de Mama e do Colo do Útero. 100% de seguimento/tratamento informado de mulheres com diagnóstico de carcinoma mamário.	Ampliar o número de mulheres que realizaram exame clínico de mama. Ampliar a oferta de mamografias de rastreamento na faixa etária de 50 a 69 anos e menores de 40 anos com risco elevado. Ampliar a oferta de mamografia diagnóstica conforme população alvo. Realizar seguimento tratamento de 100% de mulheres com diagnóstico de carcinoma de mama.	Meta atingida A procura está sendo menor que o número de exames ofertados 397/mês.
Organizar a Rede de Atenção à Saúde Materna e Infantil para garantir acesso,	Inscrever as gestantes no sistema pré-natal web. Realizar consultas pré-natal	Meta parcialmente cumprida

RELATÓRIO DETALHADO DE ATIVIDADES - 1º QUADRIMESTRE DE 2.015

<p>acolhimento e resolutividade. Criação do Centro de referência para gestantes de Risco Intermediário e alto risco. 100% das gestantes inscritas no SIS-PRÉNATAL WEB.</p>	<p>para as gestantes, nas unidades de saúde do município aumentando a proporção de gestantes com no mín 7 consultas pré-natal. Realizar exames laboratoriais para as gestantes com coleta no município. Monitorar e acompanhar 100% das gestantes alto risco. Realizar ultrassonografia com Doppler e cardiotocografia em 100% das gestantes alto risco. Realizar consulta puerperal em 100% das gestantes.</p>	
<p>Organizar a Rede de Atenção à Saúde Materna e Infantil para garantir acesso, acolhimento e resolutividade. Criação do Centro de referência para RN de Risco Intermediário e alto risco.</p>	<p>Inscrever os RN nas ações de puericultura no município. Realizar consultas de puericultura para crianças menores de 1 ano aumentando a proporção de RN com no mín 7 consultas no primeiro ano de vida. 100% das crianças inscritas imunizadas. Monitorar e acompanhar 100% dos RN alto risco no ambulatório de referência.</p>	<p>Meta parcialmente cumprida</p>
<p>Manter taxa de mortalidade infantil que em 2012 era 9,12/1000 nascido vivos, abaixo de 8,6, por implantar estratégias que visam o fortalecimento da rede de assistência ao pré-natal, parto, puerpério e puericultura.</p>	<p>Manter taxa de mortalidade infantil abaixo de 8,2/1000 nascidos vivos</p>	<p>Meta não cumprida</p>
<p>Investigar os óbitos infantis e fetais no município.</p>	<p>Investigar 70% dos óbitos infantil e fetal no município</p>	<p>Meta parcialmente cumprida</p>
<p>Garantir 95% das crianças menores de 5 anos adequadamente vacinadas; Desenvolver ações educativas quanto à importância da vacinação</p>	<p>Garantir 95% das crianças menores de 5 anos adequadamente vacinadas</p>	<p style="text-align: center;">Meta parcialmente cumprida</p> <p style="text-align: center;">População não atende; Campanhas de vacinas com data estendida.</p>

RELATÓRIO DETALHADO DE ATIVIDADES - 1º QUADRIMESTRE DE 2.015

Objetivo da Diretriz: Implementar a Política Municipal para Adolescentes

Ações/Metas	2015	Observação
Mapear a rede de serviços para assistência integral aos adolescentes. Elaborar fluxos de atendimentos. Fortalecer a rede de proteção aos adolescentes, promovendo ações intersetoriais para a prevenção do uso do álcool e drogas. Promover educação em saúde; Desenvolver ações em parceria com profissionais para orientação sobre gravidez e DSTs.	Fortalecer a linha de cuidado integral do adolescente	Meta parcialmente cumprida

3.2.4 Relatório geral das Unidades Básicas de Saúde

UNIDADES BÁSICAS DE SAÚDE - ATENDIMENTOS MÉDICOS

Unidade de Saúde "Argemiro de Félix" - Santos Dumont

Consulta Médico do PSF	
Consulta Clínica Médica	603
Consulta Ginecologia	291
Consulta Pré-Natal	440
Consulta Pediatria	581
Total de Consultas na Unidade	1.915

Total de Procedimentos na Unidade	8.433

Unidade de Saúde "Flora Neves da Graça" - Nova Brasília - Ilha do Mel

Consulta Médico do PSF	
Consulta Clínica Médica	863
Consulta Ginecologia	85
Consulta Pré-Natal	07
Consulta Pediatria	136
Total de Consultas na Unidade	1.091

RELATÓRIO DETALHADO DE ATIVIDADES - 1º QUADRIMESTRE DE 2.015

Total de Procedimentos na Unidade	6.589
--	--------------

Unidade de Saúde "Santos Scomação" - Colônia Maria Luiza

Consulta Médico do PSF	
Consulta Clínica Médica	280
Consulta Ginecologia	93
Consulta Pré-Natal	02
Consulta Pediatria	
Total de Consultas na Unidade	375
Total de Procedimentos na Unidade	1.263

Unidade de Saúde Amparo - Ilha do Amparo

Consulta Médico do PSF	
Consulta Clínica Médica	152
Consulta Ginecologia	72
Consulta Pré-Natal	60
Consulta Pediatria	40
Total de Consultas na Unidade	324
Total de Procedimentos na Unidade	320

Unidade de Saúde São Miguel - Ilha de São Miguel

Consultas Médico do PSF	
Consultas Clínica Médica	
Consultas Ginecologia	38
Consultas Pré-Natal	
Consultas Pediatria	
Total de Consultas na Unidade	38
Total de Procedimentos na Unidade	1.142

Unidade de Saúde Gabriel de Lara

Consulta Médico do PSF	
Consulta Clínica Médica	512
Consulta Ginecologia	
Consulta Pré-Natal	
Consulta Pediatria	
Total de Consultas na	512

RELATÓRIO DETALHADO DE ATIVIDADES - 1º QUADRIMESTRE DE 2.015

Unidade		
Total de Procedimentos na Unidade		1.061

Unidade de Saúde "Ana Neves" - Encantadas - Ilha do Mel

Consulta Médico do PSF	
Consulta Clínica Médica	1.801
Consulta Ginecologia	81
Consulta Pré-Natal	04
Consulta Pediatria	359
Total de Consultas na Unidade	2.432
Total de Procedimentos na Unidade	
	2.770

Unidade de Saúde "Sueli Dutra Alves" - CAIC

Consulta Médico do PSF	
Consulta Clínica Médica	1.688
Consulta Ginecologia	432
Consulta Pré-Natal	416
Consulta Pediatria	532
Total de Consultas na Unidade	3.068
Total de Procedimentos na Unidade	
	5.320

Unidade de Saúde "Dr. Helvécio Chaves da Rocha" - Banguzinho

Consulta Médico do PSF	
Consulta Clínica Médica	768
Consulta Ginecologia	238
Consulta Pré-Natal	177
Consulta Pediatria	
Total de Consultas na Unidade	1.183
Total de Procedimentos na Unidade	
	5.877

TOTAL GERAL DAS UNIDADES BÁSICAS

Consulta Médico do PSF	
Consulta Clínica Médica	6.667
Consulta Ginecologia	1.330
Consulta Pré-Natal	1.006

RELATÓRIO DETALHADO DE ATIVIDADES - 1º QUADRIMESTRE DE 2.015

Consulta Pediatria	1.648
Total de Consultas na Unidade	10.651
Total de Procedimentos nas Unidades	32.775

Objetivo da Diretriz: Promoção da Atenção à Saúde dos povos indígenas.

Ações/Metas	2015	Observação
Garantir o acesso da população indígena aos serviços de atenção primária a saúde.	Aguardando decisão do DSEI, p/ mudança de aplicação de recurso em relação à construção do Pólo-indígena	Aguardando decisão do DSEI

3.3 - 3ª Diretriz: Promoção da atenção à Saúde Mental, álcool e outras drogas, por meio das Redes de Atenção a serem implantadas pela Secretaria Municipal de Saúde.

3.3.1 Objetivo da Diretriz: Garantir os implementos e o pleno funcionamento da rede de atenção psicossocial do Município.

3.3.1.1 CAPS - Centro de Atenção Psicossocial

Atendimento	Profissionais	Total
	Assistente Social	140
Terapia Individual	Enfermagem	294
	Pedagogia	100
	Psicologia	293
	Terapia Ocupacional	128
	Total	955
Terapia em Grupo	Artesanato	338
	Enfermagem	900
	Nutrição	83
	Pedagogia	914
	Psicologia	778
	Terapia Ocupacional	1.118
TOTAL		4.131

RELATÓRIO DETALHADO DE ATIVIDADES - 1º QUADRIMESTRE DE 2.015

Atividades e Reunião		
	Reunião Familiar	112
	Atividades Culturais	339
	Atividades Esportivas	30
TOTAL		481
Consultas		
	Psiquiatria	420
	Internamentos	44 (42 DQ, 02 TM)
TOTAL		464
Triagem		
Pa/pés/alt/pul/temp	Enfermagem	158
Coleta GENE EXPERT - TB	Enfermagem	12
Administração de Medicamentos	Enfermagem	1.451
HGT	Enfermagem	09
Visita Domiciliar	Equipe	111
TOTAL		1.741

Principais atividades desenvolvidas:

- ❖ DIA SOCIAL.
- ❖ BIBLIOTECA PÚBLICA.
- ❖ TEATRO.
- ❖ FORUM DA TB.
- ❖ OFICINA DE CULINÁRIA.
- ❖ HORTA E JARDINAGEM.



Ações/Metas	2015	Observação
Levantamento/mapeamento do número de casos de Transtorno Mental e Dependência química no Município	Alimentar e levantar novos casos de transtornos mentais e dependentes químicos no Município	Meta cumprida

RELATÓRIO DETALHADO DE ATIVIDADES - 1º QUADRIMESTRE DE 2.015

Matriciamento em Saúde Mental na APS	Garantir o matriciamento na APS	Em curso
Capacitação em Saúde Mental para APS e Pronto Atendimento e equipe do CAPS	Realizar UMA Capacitação em Saúde Mental para APS, PA e equipe do CAPS	Meta não cumprida
Garantir o funcionamento e a qualificar e fortalecer o CAPS I	Funcionamento do CAPS e qualificação de 100 % dos serviços do CAPS I	Meta cumprida
Promover seminários e Fóruns em Saúde Mental e Dependência Química	Realizar UM Seminário ou Fórum em Saúde Mental	Meta não cumprida Previsto para o mês de outubro
Ampliação do CAPS I para CAPS II, ampliando a cobertura do CAPS no município.	Ampliar o CAPS I para CAPS II, respeitando os requisitos estabelecidos por Portaria do Ministério da Saúde.	Meta não cumprida
Implantação de Unidade de Acolhimento Adulto	Implantação de UMA Unidade de Acolhimento Adulto	Meta não cumprida
Implantação de Unidade de Acolhimento Infantil	Implantação de UMA Unidade de Acolhimento Infantil	Meta não cumprida

3.4 - 4ª Diretriz: Garantir o acesso da população aos medicamentos da Atenção Básica conforme RENAME - Relação Nacional dos Medicamentos - do Componente Básico da Assistência Farmacêutica.

3.4.1 Objetivo da Diretriz: Assegurar o acesso a medicamentos seguros e eficazes, mantendo suas características físico-químicas e prestar informação adequada sobre a utilização dos mesmos, garantindo o uso racional.

3.4.1.1 CAF - Central de Abastecimento Farmacêutico

Portaria nº. 4217 de dezembro de 2010 (revogada). Portaria 1555 (30/07/2013).

Aprova as normas de financiamento e execução do Componente Básico da Assistência Farmacêutica.

Art. 2º O financiamento dos medicamentos é de responsabilidade das três esferas de gestão, devendo ser aplicados os seguintes valores mínimos:

*I - União (Federal): R\$ 5,10 por habitante por ano - R\$ 721.532,76

*II - Estados: R\$ 2,36 por habitante por ano - R\$ 333.885,72

III - Municípios: R\$ 2,36 por habitante por ano - R\$ 333.885,72

RELATÓRIO DETALHADO DE ATIVIDADES - 1º QUADRIMESTRE DE 2.015

Total recurso: R\$ 1.389.304,42 por ano

A população definida para fins e cálculos é segundo IBGE (1º julho/2011) - pop: 141.477 hab.

Medicamento	Municipal (FMS/TM)	Estadual	Federal	Federal + Estadual (Consórcio)
Anticrobiano	0	0	0	36.325,67
Assistência Farmacêutica	0	0	0	17.920,00
Assistência Farmacêutica Básica	0	0	0	118.944,10
Assistência Social / Judicial	23.814,77	0	0	0
Diabetes	0	49.123,57	0	31.648,00
Hipertensão	0	0	0	59.114,20
Saúde da Mulher	0	0	0	10.087,75
Saúde Mental	0	0	0	12.986,10
Urgência e Emergência	3.633,60	0	0	0

Conta Geral

Recursos gastos	Total quadrimestre
Municipal (F.M.S. / T.M.)	27.448,37
Estadual	49.123,57
Federal	0
Federal + Estadual (Consórcio)	287.025,82
TOTAL	363.597,76

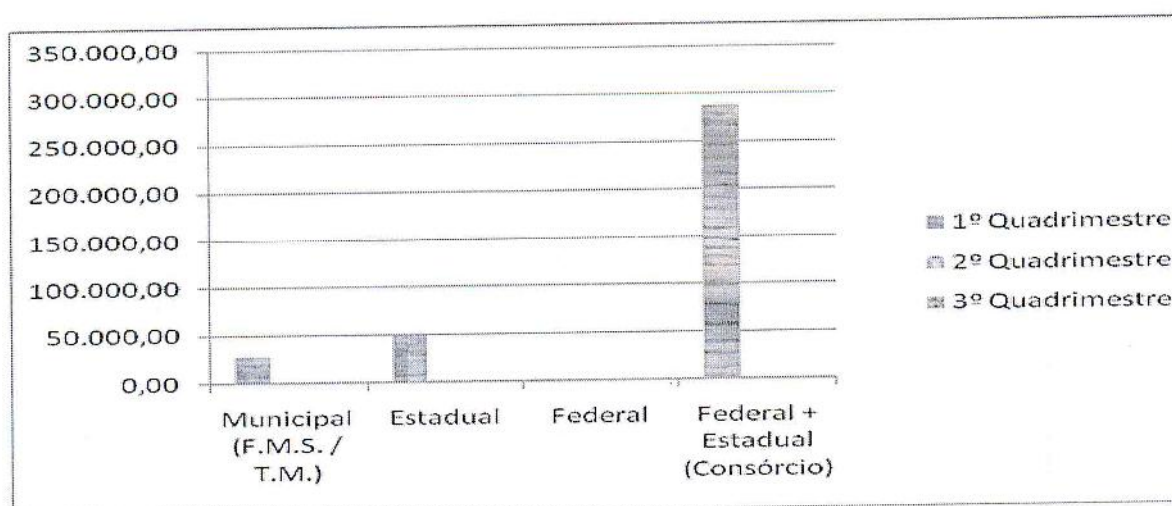

RELATÓRIO DETALHADO DE ATIVIDADES - 1º QUADRIMESTRE DE 2.015

Ações/Metas	2015	Observação
<p>Realizar adequações físicas (reformas) na Estrutura da Central de Abastecimento Farmacêutico - CAF, para o ideal funcionamento do setor.</p> <p>Garantir a aquisição de mobiliários e/ou equipamentos necessários para o desenvolvimento das atividades da CAF</p> <p>Garantir as boas práticas de armazenamento dos produtos farmacêuticos padronizados no município</p>	<p>Início da reforma</p> <ul style="list-style-type: none"> Realizar licitação para reforma e aquisição de mobiliários e equipamentos 	<p>Aguardando Processo Licitatório para início das obras.</p>
<p>Implantar a Farmácia na UPA e Farmácia na UBS/ESF Divinéia;</p> <p>Transferir a Farmácia Gabriel de Lara p/ Farmácia Central (antigo Gaper) viabilizando a entrega de medicamentos aos usuários logo após atendimento na UPA com horário estendido até as 22hs;</p> <p>Reestruturação física das farmácias básicas existentes;</p> <p>Aquisição de mobiliários e/ou equipamentos para as farmácias municipais de modo a garantir armazenamento, conservação e manutenção segura de medicamentos garantindo o uso racional.</p>	<p>Adequar 02 farmácias</p>	<p>- Aguardando a inauguração da UPA e ESF Divinéia;</p> <p>- Em processo licitatório a aquisição de mobiliários;</p> <p align="center">- 0%</p>
<p>Descentralizar a dispensação de insulinas e medicamentos controlados pela portaria nº. 344/98 para farmácias onde tenha profissional farmacêutico atuando.</p>	<ul style="list-style-type: none"> Adquirir 02 geladeiras Descentralizar as dispensações para a farmácia da US 	<p>- Em processo de compra Para descentralização.</p> <p align="center">- 0%</p>
<p>Informatizar as farmácias municipais (Aquisição de computadores, e acesso a internet.)</p>	<p>Informatização de 02 farmácias</p>	<p align="center">- 0%</p>

RELATÓRIO DETALHADO DE ATIVIDADES - 1º QUADRIMESTRE DE 2.015

Ampliar o nº de farmacêuticos para atuar na dispensação de medicamentos e gestão da Ass. Farmacêutica.	Convocar 01 farmacêutico	<p>Meta cumprida</p> <ul style="list-style-type: none"> - <u>Convocado 01 (um) farmacêutico</u> para a Farmácia Popular através de Concurso Público - (Portaria nº915 - <u>Convocado 01 (um) auxiliar</u> de farmácia através de Concurso Público (Portaria nº915) <p>- 100%</p>
Reduzir em até 80% a falta de medicamentos de distribuição gratuita; Garantir o atendimento da demanda de medicamentos padronizados pela RENAME e pela Relação Municipal de Medicamentos - REMUME	Definir e incluir um valor contrapartida municipal (R\$ 2,36 / hab/ano) no Consórcio de Méd. do PR	Em estudo o repasse financeiro ao Consórcio Paraná Saúde.
Implantar a regionalização das farmácias e ampliar o horário de atendimento	Realizar levantamento e estudo da viabilidade da regionalização das farmácias	Em estudo

Objetivo da Diretriz: Garantir a qualidade e racionalização das prescrições de medicamentos. Aperfeiçoar a dispensação, através de orientação e o uso racional de medicamentos; bem como promover a melhoria da qualidade das prescrições direcionando sempre à REMUNE e a protocolos clínicos do MS e do Município.

Ações/Metas	2015	Observação
Capacitar à equipe multiprofissional da SEMSA através de educação continuada como: cursos, palestras sobre a utilização adequada dos medicamentos	02 cursos	<ul style="list-style-type: none"> - Realizado 01(uma) capacitação. <p>- 50%</p>

RELATÓRIO DETALHADO DE ATIVIDADES - 1º QUADRIMESTRE DE 2.015

3.4.2 Objetivo da Diretriz: Garantir o funcionamento da Farmácia Popular do Brasil de acordo com as diretrizes do Ministério da Saúde

3.4.2.1 Programa - Farmácia Popular

MÊS	ATENDIMENTO	PÚBLICOS	PRIVADAS	NÚMERO DE VENDAS
JANEIRO	1.519	712	583	1.295
FEVEREIRO	1.859	955	1.168	2.123
MARÇO	2.185	1.167	1.144	2.238
ABRIL	1.604	876	718	1.594
TOTAL	7.167	3.710	3.613	7.250

Ações/Metas	2015	Observação
Assegurar o acesso a medicamentos seguros e eficazes, aumentar e manter o quadro de recursos humanos, e suprir as necessidades, equipamentos, insumos e manutenção.	Garantir o funcionamento da Farmácia Popular	Ação parcialmente cumprida (Farmácia fechada por roubo, metade do quadrimestre)

3.5 - 5ª Diretriz: Assegurar a execução das ações em Vigilância em Saúde, o meio ambiente e a Saúde dos Trabalhadores; A integração das equipes da Vigilância Epidemiológica e Sanitária com as equipes Saúde da Família na atenção vigilância, prevenção e controle das doenças transmissíveis, das não transmissíveis e das imunopreveníveis, bem como às emergências.

3.5.1 Objetivo da Diretriz: Orientar e fiscalizar estabelecimentos, sujeitos a vigilância Sanitária, no tocante a denúncias, produtos de interesse a saúde, serviços de interesse a saúde, análise de e aprovação de projetos, indicação de Programa de Gerenciamento de Resíduos sólidos, vistorias e liberação de habite-se (autorização para ocupação de espaço), controle e vigilância da Saúde do trabalhador e todos os demais índices não biológicos (controle de água, impactos de solo, no ambiente do entorno).

RELATÓRIO DETALHADO DE ATIVIDADES - 1º QUADRIMESTRE DE 2.015

3.5.1.1 Departamento de Saúde Ambiental e Sanitária

SETOR DE SANEAMENTO E SAÚDE DO TRABALHADOR				
Atividade	Nº de Inspeções			
	INSPEÇÃO	REINSPEÇÃO	LICENCIADO	TOTAL
Empresas com risco elevado a saúde do trabalhador (armazém portuário, oficina mecânica, serralheria, reparo de contêiner, edificações, empreiteiras, fábricas, indústrias, prestadoras de serviços...)	87	76		163
Empresas com risco ao meio ambiente e ao trabalhador (prestadoras de serviço de saneamento básico, extração de areia e pedra, removedora de resíduos, depósito de resíduos...)		16		16
Análise de projetos arquitetônicos (aprovados e não aprovados)				109
Vistoria de habite-se (liberados e não liberados)				39
Análise de plano de gerenciamento de resíduos de serviços de saúde				05
Inspeção em estação de tratamento de esgoto				
Investigação de acidente relacionado ao trabalho				
Cadastramento de solos contaminados (VIGISOLO)				
Inspeção em piscinas de uso coletivo				02
TOTAL				332
Controle da Qualidade da Água para Consumo				
Inspeção em estação de tratamento de água				80
Coleta de água para análise laboratorial				49
Leitura de cloro residual na água da rede pública de abastecimento				
Leitura de turbidez da água da rede pública de abastecimento				
Leitura de cloro residual na água da rede pública de abastecimento ILHA DO MEL				
Coleta de Água de amostra do Instituto do Rim				
Investigação de surto de doença transmitida pela água				
Alimentação do Sistema de Vig. da qualidade da água.				
Entrega resultado de água/orientação/Juiz				
TOTAL				129
SETOR DE PRODUTOS DE INTERESSE A SAÚDE				
Atividade	Nº de Inspeções			
	INSPEÇÃO	REINSPEÇÃO	LICENCIADO	TOTAL
Comércio de produtos saneantes	01	02		03
Comércio de cosméticos, perfumes e produtos de higiene	05	03		08
Comércio de artigos médico-hospitalar				
Dispensário de medicamentos				
Óticas	04	02		06
Unidade de Coleta - UC		01		01

RELATÓRIO DETALHADO DE ATIVIDADES - 1º QUADRIMESTRE DE 2.015

Agência transfusional	01	01		02
Laboratórios de análises clínicas				
Postos de coleta				01
Farmácia de manipulação (colírios, antibióticos, hormônios, psicotrópicos)	01			
Drogarias	13	23		39
Farmácias Hospitalares	01	02		03
Indústria de saneantes riscos I				
Comércio de produtos químicos	02			02
Laboratório de análises de cereais	07	02		09
Empresas controladoras de pragas	02	01		03
Distribuidora de saneantes	02			02
Procedimentos de controle de receituário azul (B)				76
Conferência de Balanço				207
TOTAL				362

SETOR DE SERVIÇOS DE INTERESSE A SAÚDE

Atividade				
Unidades de transporte de pacientes, sem procedimento invasivo				
Institutos de beleza sem responsabilidade médica	04	05		09
Estabelecimentos de massagem / tatuagem	05	10		15
Estabelecimentos de Ensino	04	43		47
Ginásio Albertina Salmão				
SESC Transporte de alimentos - intimação				
Centro de educação infantil	04	17		21
Academias de ginástica, musculação, cond. Físico e congêneres	01	04		05
Unidades hospitalares com obstetrícia, urgência/emergência, UTI e/ou cirurgias de grande porte (HRL)	01	05		06
Demais serviços de radiodiagnóstico médico (unidades de saúde)	01	03		04
Serviços de Terapia Renal		01		01
Serviço de radiodiagnóstico odontológico extra - oral	01			01
Serviços de tomografia				
Serviços de mamografia				
Prestação de serviço e mão de obra de radiologia				
Consultórios odontológicos sem radiodiagnóstico	01	05		06
Consultório odontológico com radiodiagnóstico	02			02
Unidade de saúde com procedimento invasivo	09	10		19
Unidade de saúde sem procedimento invasivo	07	19		26
Casas de longa permanência para idosos	01	05		06
Funerária / IML				

RELATÓRIO DETALHADO DE ATIVIDADES - 1º QUADRIMESTRE DE 2.015

Associações de diversos fins	02	26		28
Casa de recuperação para dependentes químicos	02	03		05
TOTAL				201
SETOR DE ALIMENTOS				
Atividade	Nº. de Inspeções			
	INSPEÇÃO	REINS- PEÇÃO	LICEN- CIADO	TOTAL
Comércios de alimentos (Restaurantes e similares, mercados, ambulantes, bares e etc...)	52	52		104
Comércio de gás e água	11	10		21
Estação rodoviária e ferroviária				
Cozinha Hospitalar				
Cozinha industrial	01	02		03
Indústria de palmito em conserva				
Indústria de palmito in natura				
Indústria de Sorvetes (gelados comestíveis)				
Indústria de sal para consumo humano				
Fábrica de embutidos				01
Indústria de embalagem para alimentos	01			01
Demais indústrias de alimentos (produtores rurais)	02			02
Hotel / Pousada e congêneres				01
Aviário	01			01
Panificadora				
Clínica veterinária				
Comércio de Sementes				
Fotocópia / Lan House				
Pontos de distribuição do Leite das Crianças				
Coleta de alimento para análise laboratorial				
Ações na Ilha do Mel				48
Comércio de alimentos (Restaurantes e similares, mercados, ambulantes, bares e etc...)				43
Pousadas				06
Campings				230
TOTAL				230
AÇÕES DE CONTROLE DE ZONÓSES				
Investigação de Animal Agressor				178
Encaminhamento de animal peçonhento para identificação				11
TOTAL				189
ATENDIMENTO A DENÚNCIAS				
Denúncias relacionadas a alimentos	17	17		34
Denúncias relacionadas à criação de animais em área urbana	17	11		28
Denúncias relacionadas a saneamento	42	21		63

RELATÓRIO DETALHADO DE ATIVIDADES - 1º QUADRIMESTRE DE 2.015

Denúncias relacionadas à proliferação de vetores	20	19		39
Denúncias relacionadas a serviços de interesse à saúde	06	05		11
Denúncias relacionadas à Saúde do Trabalhador	01			01
Denúncias relacionadas ao Tabagismo	01	02		03
TOTAL				179

Capacitação Técnica

Treinamento Rede SIM.

Ações de Educação em Saúde

Atendimento ao setor regulado - 47 - 55 - 60 - 166

Reunião sobre fiscalização sanitária com médicos veterinários

Palestra sobre leptospirose para moradores de rua - Parceria com Resgate Social

Carreata em memória as vítimas de acidente de trabalho

Ações/Metas	2015	Observação
Organizar e gestar o sistema municipal de Vigilância em Saúde, colocando a equipe de visa na função por ato legal.	Nomear 100 % dos técnicos em Vigilância em Saúde de acordo com as normas legais para atuar.	Em andamento
Estruturar e fortalecer a gestão do sistema de Vigilância Sanitária, Ambiental, (riscos não biológicos) e Saúde do Trabalhador.	Reformar o espaço físico destinado à vigilância em Saúde	Em processo licitatório
	Comprar móveis, uniformes, kits de fiscalização e realizar manutenção dos veículos.	Parcialmente cumprida
Coordenar os serviços referentes à Vigilância Sanitária, Ambiental, e Saúde do Trabalhador.	Capacitar e atualizar os técnicos para suas atividades específicas	Meta realizada Participação em todas as capacitações oferecidas pelo estado
Orientar e fiscalizar os estabelecimentos de interesse à legislação Vigente. Através de informação e normatização das fiscalizações.	Orientar os responsáveis por estabelecimentos sobre as leis vigentes aplicadas na fiscalização.	Meta cumprida
Promover campanhas educativas e preventivas, e ações de controle de doenças e agravos. Ações em conjunto com Vigilância Epidemiológica, PSF, e Secretaria da Educação.	Informar a população da importância das ações da Vigilância em Saúde para controle de doenças e promoção da Saúde	Meta cumprida
Manter e ampliar os serviços de Vigilância Sanitária,	Alimentar o sistema e direcionar os serviços	Meta cumprida

RELATÓRIO DETALHADO DE ATIVIDADES - 1º QUADRIMESTRE DE 2.015

Ambiental e Saúde do Trabalhador, já existentes. Contratação de profissionais de nível superior e técnico. Construção da Consciência Sanitária, através de mobilização, participação e controle social.	Atender e responder as denúncias	Meta cumprida
	Aumentar a Fiscalização a fim de combater os estabelecimentos irregulares/clandestinos	Meta não cumprida
	Manter 5% ao ano a fiscalização da qualidade da água	Meta cumprida
	Ter um profissional de nível superior específico para cada setor.	Meta não cumprida
	Realizar ações conjuntas com a Vigilância epidemiológica	Meta cumprida

3.5.2 Núcleo Municipal Intersectorial de Prevenção da Violência, Promoção da Saúde e da Cultura da Paz

Com a implementação do Núcleo de Prevenção das Violências objetivamos:

- Ampliar a articulação intersectorial na implantação e fortalecimento da atuação em "redes";
- Promover ações preventivas e educativas;
- Garantir o acesso e suporte as vítimas de violência na "rede";
- Melhorar os indicadores de violências, através das notificações compulsórias;
- Fortalecer a relação de confiança entre as vítimas e os canais de denúncias;
- Capacitar as equipes multiprofissionais e intersectoriais com intuito de detectar as violências silenciosas;
- Qualificar as unidades notificantes para extinguir ou minimizar as subnotificações;
- Participar de reuniões, capacitações, palestras, oficinas, grupos de trabalho referente ao tema.

Ações desenvolvidas no período

Nº	DATA (S) PERÍODO	AÇÃO REALIZADA	PARCERIAS
03	FEVEREIRO MARÇO ABRIL	REUNIÃO INTERSETORIAL DO NÚCLEO	
06	JANEIRO À ABRIL	CAPACITAÇÃO E SENSIBILIZAÇÃO EM HANSENÍASE PARA PROFISSIONAIS DE SAÚDE E LIDERANÇAS COMUNITÁRIAS (INSTRUTOR) AÇÕES DE PROMOÇÃO E PREVENÇÃO DE VIGILÂNCIA À SAÚDE COM FOCO EM HANSENÍASE	- SEMSA - 1º REGIONAL DE SAÚDE - FACULDADES PEQUENO PRÍNCIPE
02	JANEIRO	REUNIÃO PARA OPERAÇÃO VERÃO. ENFRENTAMENTO ÀS VIOLÊNCIAS - ILHA DO	SEMSA SESA

RELATÓRIO DETALHADO DE ATIVIDADES - 1º QUADRIMESTRE DE 2.015

MEL			SEDES
01	JANEIRO	ENTREGA DE MATERIAS E ORIENTAÇÕES PARA O ENFRENTAMENTO ÀS VIOLÊNCIAS, OPERAÇÃO VERÃO. - ILHA DO MEL (ENCANTADAS, BRASÍLIA, POSTOS TURÍSTICOS)	
04	JANEIRO	REUNIÃO INTERSETORIAL- PREFEITURA AÇÕES PARA O BANHO A FANTASIA E CARNAVAL/2015	-SEMSA -FUMTUR -SEMSEG -SEMSU
01	15 DE JANEIRO	REUNIÃO CT DE VIOLÊNCIAS	-SESA -1ª REGIONAL -SEDES -HRL
01	21 DE JANEIRO	1ª CAMINHADA DE COMBATE A INTOLERÂNCIA RELIGIOSA	-GRMA -PASTORAL DA AIDS
15	JANEIRO À ABRIL	ATIVIDADES NAS ILHAS E COMUNIDADES PESQUEIRAS	EQUIPE ETINERANTE DA SEMSA
	JANEIRO À MARÇO	CONFEÇÃO DE BANNERS, FOLDERS E CARTAZES SOBRE VIOLÊNCIAS: CRIANÇA/ADOLESCENTE, PESSOA IDOSA, PESSOA COM DEFICIÊNCIA, MULHER.	
01	08 DE FEVEREIRO	BANHO DE MAR A FANTASIA - DISTRIBUIÇÃO DE MATERIAL INFORMATIVO	
01	12 DE FEVEREIRO	REUNIÃO NA SEDES LITORAL - OPERAÇÃO CARNAVAL	-POLÍCIA RODOVIÁRIA ESTADUAL -9º BATALHÃO DA POLÍCIA MILITAR -1ª REGIONAL -SECRETARIAS DE ASSIST. SOCIAL DOS MUNICÍPIOS -TRIBUNAL DE JUSTIÇA
01	13 DE FEVEREIRO	REUNIÃO REDE DE ENFRENTAMENTO A CRIANÇA/ADOLESCENTE	-CONSELHO TUTELAR -9º BATALHÃO DA POLÍCIA MILITAR -CREAS
03	15/16/17 FEVEREIRO	CARNAVAL	-SEMSA (ENFERMAGEM) -CONSELHO TUTELAR -DST/HIV AIDS
01	03 MARÇO	INÍCIO DA PSICÓLOGA PARA ATENDIMENTO ÀS VÍTIMAS DE VIOLÊNCIA. SEMSA-GABRIEL	-ATENÇÃO SECUNDÁRIA

RELATÓRIO DETALHADO DE ATIVIDADES - 1º QUADRIMESTRE DE 2.015

		DE LARA	
01	06 DE MARÇO	COMEMORAÇÃO AO DIA INTERNACIONAL DA MULHER - TERMINAL DE ÔNIBUS	-SEMAS -FUMCUL
01	12 DE MARÇO	RÁDIO LITORAL SUL - PROGRAMA TA ME TIRANDO - DIVULGAÇÃO DO NÚCLEO DE PREVENÇÃO ÀS VIOLÊNCIAS	- VIGILÂNCIAS EM SAÚDE
01	27 DE MARÇO	REUNIÃO COM VEREADOR ADRIANO - LEI MUNICIPAL - SEMANA DE ENFRENTAMENTO A VIOLÊNCIA CONTRA A MULHER - 02 À 08 DE 4 MARÇO	
01	14 DE ABRIL	FÓRUM - VIOLÊNCIA DOMÉSTICA - ANTONINA, INDICAÇÃO DA 1ª REGIONAL (PALESTRANTE)	
01	18 DE ABRIL	AÇÃO SOCIAL - CRAS NILSON NEVES	SEMAS
01	25 DE ABRIL	EVENTO JUSTIÇA NO BAIRRO - CENTER PORT	-ISULPAR -SEMSA -SEMAS -TRIBUNAL DE JUSTIÇA

3.5.3 Objetivo da Diretriz: Garantir o fortalecimento da rede de atenção especializada desde o diagnóstico até o tratamento de doenças infecto-contagiosas, através de organização de serviços e a multiplicação de ofertas.

3.5.3.1 Departamento de DST - HIV/AIDS

JANEIRO a ABRIL

Palestra/ Roda de Conversa

Participação de distribuição de insumos no "Banho a Fantasia"

Palestra Península

Palestra CAB

Palestra Rocha

Preservativos distribuídos:

Consultas:

Testes Rápidos: 6.418

RELATÓRIO DETALHADO DE ATIVIDADES - 1º QUADRIMESTRE DE 2.015

Ações/Metas	2015	Observação
Garantir o acesso ao diagnóstico oportuno de HIV, SIFILIS, HV com a testagem rápida para a população de Paranaguá	Manter facilidade de acesso diagnóstico. Manter equipe de saúde atualizada e treinada. Ofertar testagem em locais estratégicos e de fácil acesso.	Em fase implantação em 03 Unidades Básicas de Saúde
Implantar atendimento de DST no Programa Municipal de DST/ HIV/ AIDS e HV como referencia.	Realizar o atendimento de DST com qualidade e agilidade. Manter equipe de saúde treinada e atualizada.	Meta não realizada
Realizar diagnóstico precoce de co-infecção de HIV - TB e HIV - HV.	Aumentar oferta de PT e oferta de TIL. Manter exames complementares de forma integra.	Não existe mais oferta de PT
Implantar vacinação para PVHA e pacientes de CTA.	Manter oferta de esquema de vacinação.	Meta realizada
Implantar setor de Infectologia com os três setores: HIV/ AIDS, TB e HV no CTA.	Manter a junção dos setores respeitando ações de biossegurança.	Meta não realizada
Diminuir taxas de transmissão vertical de Hiv no município de Paranaguá.	Realizar testagem rápida de Hiv e profilaxia quando necessário nas gestantes Hiv +.	Meta realizada
Diminuir taxa de transmissão vertical de sífilis congênita no município de Paranaguá.	Realizar testagem e tratamento quando necessário em gestante e parceria	Meta realizada

3.5.4 Setor de Pneumologia - Hanseníase, Tuberculose e Quimioprofilaxia.

Tuberculose

Pacientes novos de Tuberculose	17
Total de altas	12
Transferência por TB	05
Mudança de Diagnóstico TB	01
Óbitos	01
Total em tratamento	60
Procedimentos realizados	
Aplicação de PPD	33

RELATÓRIO DETALHADO DE ATIVIDADES - 1º QUADRIMESTRE DE 2.015

Visita Domiciliar - Enfermagem	3.166
Teste rápido - HIV	12

ILTB Tratamento de Infecção Latente por Tuberculose

Total de pacientes novos de ILTB	35
Total de altas ILTB	08
Óbitos	0
Total em tratamento	79

Hanseníase

Total de pacientes novos no programa	0
Total de altas	01
Óbito	0
Total em tratamento	07

Resumo das Principais Ações

Março	<p>04/03- Capacitação Hanseníase: Líderes Comunitários; 09/03- Palestra Centro POP; 10/03- Busca de SR na Delegacia de Paranaguá; 12/03- Reunião com Promotor Público 24/03- Dia Mundial da TB: Premiação ao Município de Paranaguá na Lapa; 31/03- Fórum TB; 31/03- Reunião com PECT, CAPS, HIV/AIDS;</p>
Abril	<p>04/04- Participação em Programa de entrevista na Rádio Difusora de Paranaguá; 08/04- Capacitação da Hanseníase (Comunidade Portuária); 22/04- Reunião de Apresentação de metas às ESF Vila Garcia e ESF Jd Iguçu; 23/04- Vídeo conferência sobre implantação do Projeto Piloto TDO compartilhado TB/HIV; 28/04- Reunião com Enfermagem do CAPS para implantação de busca do SR.</p>

Ações/Metas	2015	Observação
Investigar 1% do total da população (1.450 hab.) paranguara na busca de Sintomáticos Respiratórios (SR)	Manter descentralizada a busca do SR e coleta de exames de escarro em todas as US. Ofertar exames de baciloscopias, TRM (teste rápido molecular) e cultura para TODOS os SR	<p>Estimado 483</p> <p>Alcançado 412 85%</p> <p>Justificativa: diminuição da busca ativa pelos agentes</p>

RELATÓRIO DETALHADO DE ATIVIDADES - 1º QUADRIMESTRE DE 2.015

		comunitários: falta de recursos humanos.
Manter taxa de abandono do tratamento menor de 5% do total de casos novos diagnosticados em cada ano.	Ofertar cestas básicas como incentivo a adesão ao tratamento	Estimado 5% Alcançado Necessário Justificativa: paciente foi embora para Curitiba e se negou a dar endereço.
Curar 85% ou mais de casos novos em tratamento	Ofertar consultas em US e Referência 2ª e 3ª. Ofertar exames de raio x e tomografia Ofertar broncoscopias em parceria com a referência 3ª (HRL) Realizar T.D.O em todos os pacientes em tratamento Adquirir um veículo novo para garantir a realização do T.D.O	Meta realizada
Realizar exames de HIV em 100% dos casos novos de TB	• Ofertar teste rápido para HIV para todos os pacientes em tratamento de TB	Estimado 100% Alcançado 95% Justificativa: pacientes em início de tratamento ainda não testados
Manter no mínimo 70% dos contatos de pessoas com TB investigados	Realizar raio x de tórax e acompanhamento clínico para os contatos de pessoas com TB	Estimado 80% Alcançado 62% (146 pacientes) Justificativa: Falta de PPD, falta de carro
Realizar busca ativa de portadores de hanseníase	Promover campanhas educativas em US, escolas, associações de bairros, empresas e igrejas. Ofertar exame de baciloscopias e biópsias de pele	Estimado 80% Alcançado 92% Justificativa: paciente em início de tratamento ainda não forneceu o nome de contato para

RELATÓRIO DETALHADO DE ATIVIDADES - 1º QUADRIMESTRE DE 2.015

		examinar.
Promover a cura do paciente portador de hanseníase	Garantir o acompanhamento clínico através de consultas médicas Disponibilizar medicamentos e garantir a adesão ao tratamento através do fornecimento de cestas básicas	Estimado 85% Alcançado 85% Justificativa: 1 recidiva
Garantir o tratamento adequado de feridas seqüelas de Hanseníase	Promover a capacitação de equipes de enfermagem no tratamento de feridas e curativos	Meta não cumprida Não aguardando capacitação

3.5.5 Objetivo da Diretriz: Fortalecer as ações da Vigilância Epidemiológica. Os processos de trabalho estabelecido pela Vigilância Epidemiológica são: sistemas de informação (SIM / SINASC / API / EDI / SIAIU / SIES / SINAN NET / SINAN ONLINE / GAL, etc.); análise de riscos e da situação de saúde; investigação e controle de agravos transmissíveis e não transmissíveis; eventos adversos; coleta de material para análise laboratorial (diagnóstico e controle); educação e comunicação em saúde; coordenação das atividades de imunização; programas estratégicos de controle de riscos e agravos; e promoção em saúde.

3.5.5.1 Departamento de Epidemiologia

SINASC

Geral	TOTAL
	1.103

ÓBITOS

Geral	TOTAL
	487

API VACINAS

Geral	TOTAL
	17.980
Rotina	
Campanha:	Não houve campanha
TOTAL	17.980

RELATÓRIO DETALHADO DE ATIVIDADES - 1º QUADRIMESTRE DE 2.015

AGRAVOS

	TOTAL
Geral	560
Diarréia	1.289

LABORATÓRIOS

	TOTAL
Geral	117

NASCIMENTOS DE RESIDENTES EM PARANAGUÁ POR NUM DE CONSULTAS DE PRE-NATAL

Consulta Pré-natal	2010	2011	2012	2013	2014	1 quadrим.	2 quadrим.	3 quadrим.
Nenhuma	72	59	18	10	25	06		
1-3 vezes	215	153	203	200	195	84		
4-6 vezes	700	625	598	625	670	333		
7 e +	1335	1559	1533	1520	1.570	666		
Não informado	0	0	0	0	0	0		
Ignorado	1	0	60	36	29	0		
Total	2323	2396	2412	2391	2.489	1.103		
% 07 Consulta ou +	57,47%	65,07%	63,56%	65,57%	63,66	60,38%		

Meta Pactuada 63,56%

NASCIMENTOS DE RESIDENTES EM PARANAGUÁ POR PESO AO NASCER

Peso ao Nascer	2010	2011	2012	2013	2014	1 quadrим.	2 quadrим.	3 quadrим.
001 - 100	0	0	0	0	0	0		
101 - 500	3	3	2	2	2	0		
501 - 999	5	12	9	7	11	7		
1000-1499	21	20	19	17	15	10		
1500-2499	149	160	162	157	152	72		
2500-2999	530	573	526	509	569	234		
3000-3999	1492	1485	1567	1540	1.606	698		
4000-4999	119	142	124	157	143	82		
5000-5999	4	1	2	2	1	0		
6000-6999	0	0	1	0	0	0		
7000-7999	0	0	0	0	0	0		
8000-8999	0	0	0	0	0	0		
ign	0	0	0	0	0	0		
Total	2323	2396	2412	2391	2.499	1.103		
% Criança Baixo Peso	7,66%	8,14%	7,96%	7,65%	7,02	8,06		

Não Pactuada

RELATÓRIO DETALHADO DE ATIVIDADES - 1º QUADRIMESTRE DE 2.015

NASCIMENTOS DE RESIDENTES EM PARANAGUÁ POR TIPO DE PARTO								
Tipo de Parto	2010	2011	2012	2013	2014	1 quadrim.	2 quadrim.	3 quadrim.
N Inf	0	0	1	3	0	1		
Vaginal	891	965	991	998	1.209	588		
Cesário	1432	1431	1420	1390	2.217	514		
Ign	0	0	0	0	0	0		
Total	2323	2396	2412	2391	2.489	1.103		
% Parto Vaginal	38,35%	40,27%	41,09%	41,74%	48,25	53,30		

Meta Pactuada 70,09%

NASCIMENTOS DE RESIDENTES EM PARANAGUÁ POR IDADE DA MÃE								
Faixa Etária Mãe (8)	2010	2011	2012	2013	2014	1 quadrim.	2 quadrim.	3 quadrim.
< 15a	17	22	21	16	38	11		
15-19a	456	461	495	481	563	234		
20-34a	1611	1659	1636	1651	1643	741		
35-39a	180	204	209	192	207	98		
40-44a	58	48	48	48	48	18		
45-49a	1	2	3	3	0	1		
50 e+	0	0	0	0	0	0		
Ign	0	0	0	0	0	0		
Total	2323	2396	2412	2391	2489	1.103		
% Mãe Adolescente	20,36%	20,16%	21,39%	20,79%	23,72%	22,21%		

Não Pactuada

TOTAL DE ÓBITOS	TOTAL	META PACTUADA	META ATINGIDA
Mulher em idade fértil	19	95%	31,71%
Investigada	06		
Infantil e Fetal	21	70%	19,04%
Investigada	04		

RELATÓRIO DETALHADO DE ATIVIDADES - 1º QUADRIMESTRE DE 2.015

TOTAL DE AGRAVOS NOTIFICADOS DE RESIDENTES EM PARANAGUÁ								
Agravos notificados	2010	2011	2012	2013	2014	1 quadrim	2 quadrim	3 quadrim
B24 AIDS	88	82	79	137	304	76		
B571 DOENÇA DE CHAGAS AGUDA	0	2	1	5	11	0		
A009 COLERA	5	8	0	0	1	0		
A90 DENGUE	12	1	3	0	20	0		
Z209 ACIDENTE DE TRABALHO COM EXPOSICAO A MATERIAL BIOLOGICO	30	34	54	26	29	15		
Y96 ACIDENTE DE TRABALHO GRAVE	0	6	16	51	32	5		
A779 FEBRE MACULOSA / RICKETTSIOSES	1	0	2	2	3	0		
A010 FEBRE TIFOIDE	0	0	1	0	1	0		
Z21 GESTANTE HIV	14	22	20	20	8	7		
A309 HANSENIASE	11	10	7	7	3	1		
A988 HANTAVIROSE	2	8	1	5	2	0		
A279 LEPTOSPIROSE	11	79	36	49	26	21		
B54 MALARIA	2	1	3	1	5	2		
G039 MENINGITE	55	80	77	67	51	23		
A809 PARALISIA FLACIDA AGUDA POLIOMIELITE	1	0	0	0	13	0		
O981 SIFILIS EM GESTANTE	17	18	48	28	15	8		
A169 TUBERCULOSE	167	144	138	137	95	45		
B019 VARICELA	26	561	25	167	47	8		
A379 COQUELUCHE	3	5	9	6	36	1		
A509 SIFILIS CONGENITA	2	11	21	10	13	8		
Pactuação Óbito por Dengue 0								

CASOS NOTIFICADOS DE AIDS/HIV POR FAIXA ETÁRIA								
Faixa Etária (13)	2010	2011	2012	2013	2014	1 Quadrim	2 Quadrim	3 Quadrim
Menor 1 ano	0	0	0	0	0	0		
1 a 4 anos	2	0	0	0	0	0		
10 a 13 anos	0	0	1	0	0	0		
14 anos	0	1	0	0	0	0		

RELATÓRIO DETALHADO DE ATIVIDADES - 1º QUADRIMESTRE DE 2.015

15 a 19 anos	2	2	1	6	12	6		
20 a 29 anos	17	16	18	40	72	17		
30 a 39 anos	24	27	28	40	64	23		
40 a 49 anos	23	29	17	32	47	17		
50 a 59 anos	14	18	7	14	30	11		
60 a 69 anos	4	6	3	2	2	2		
70 a 79 anos	0	0	0	1	0	0		
Total	84	99	74	135	225	76		

<01 Ano = Pactuado 01

Evolução dos Casos Notificados de AIDS (Residentes em Paranaguá)

Evolução	2010	2011	2012	2013	2014	1 Quad.	2 Quad.	3 Quad.
Vivo	55	56	61	121	166	45		
Óbito por AIDS	27	25	17	16	18	03		
Óbito por outras causas	0	1	0	0	01	0		
Total	82	82	78	137	185	48		

COBERTURA VACINAL

Classificação final	2010	2011	2012	2013	2014	1 Quadrim.	2 Quadrim.	3 Quadrim.
BCG - 90%	115,54%	114,98%	112,73%	122,50%	123,65	145,25%		
Rotavírus - 90%	84,85%	78,46%	75,12%	77,54%	90,98	96,82%		
Tetra / Penta - 95%	98,02%	101,58%	94,65%	88,75%	100,39%	96,82%		
Polio - 95%	98,02%	101,79%	96,35%	89,50%	99,47	97,02%		
Pneumo - 95%	****	71,03%	71,56%	83,86%	102,59	83,47%		
Meningo - 95%	****	83,35%	89,80%	81,68%	98,43	100,10%		
Hepatite B - 95%	93,41%	99,57%	****	****	****	****	****	****
VTV - 95%	89,62%	97,20%	90,15%	88,81%	96,44	96,82%		
Febre Amarela - 100%	84,46%	85,06%	79,10%	75,03%	88,42	71,78%		
Influenza - 80%	****	75,51%	137,76%	137,13%	103,12			
Resultado	3	5	3	2	21			

RELATÓRIO DETALHADO DE ATIVIDADES - 1º QUADRIMESTRE DE 2.015

Resultado %	42,86%	50%	33,33%	22,22%	80,06	75%		
<i>Meta Pactuada 70%</i>								
Fonte: API / Dep. De Epidemiologia / Secretaria Municipal da Saúde de Paranaguá.								

Ações/Metas	2015	Observação
- Obtenção de dados de morbidade nas UBS, ESF e US 24 h / bairro de residência / local de atendimento / faixa etária.	- Obtenção de dados de morbidade nas UBS, ESF e US 24 h / bairro de residência / local de atendimento / faixa etária.	Meta não cumprida
- Aumentar a busca ativa de casos novos de tuberculose realizada pelo CMD; Agilizar busca ativa e investigações domiciliares	- Implementar as ações para o diagnóstico precoce de tuberculose; Agilizar busca ativa e investigações domiciliares	Meta cumprida
- Melhoria no preenchimento das DNVs (declaração de nascido vivo e Dos declaração de óbito)	- Melhoria no preenchimento das DNVs (declaração de nascido vivo e Dos (declaração de óbito)	Meta cumprida
- Descentralização de algumas atividades do Departamento às US 24 hs.	- Descentralização de algumas atividades do Departamento às US 24 hs.	Meta não cumprida
- Aumento da área física destinada ao Departamento	- Aumento da área física destinada ao Departamento	Meta não cumprida
- Agilidade de vacinação nas colônias e localidades marítimas	- Agilidade de vacinação nas colônias e localidades marítimas	Meta cumprida
- Obter população por bairro	- Obter população por bairro	Meta não cumprida
- Melhoria da rede de frio	- Melhoria da rede de frio	Meta cumprida
Implantação do Sistema de Vacina SI-PNI - Sistema de Informação do Programa Nacional de Imunização, ofertado pelo Min. Da Saúde e SESA - 14 UBS	Iniciar implantação no 1º quadrimestre meta a ser atingida todas as Unidades de Saúde	Meta cumprida
- Implantar cronograma de educação continuada para todos os técnicos da SEMSA	- Implantar cronograma de educação continuada para todos os técnicos da SEMSA	Meta não cumprida
- Distribuição regular de folders e cartazes	- Distribuição regular de folders e cartazes	Meta não cumprida

RELATÓRIO DETALHADO DE ATIVIDADES - 1º QUADRIMESTRE DE 2.015

- Melhoria da cobertura vacinal	- Melhoria da cobertura vacinal	Meta não cumprida
- Melhoria do SVO (Serviço de Verificação de Óbito)	- Melhoria do SVO (Serviço de Verificação de Óbito)	Meta cumprida
- Participação de técnicos em eventos fora do município	- Participação de técnicos em eventos fora do município	Meta cumprida
- Melhoria das notificações de sífilis em gestante	- Melhoria das notificações de sífilis em gestante	Meta cumprida
- Implantação de um Núcleo Municipal Intersetorial de Prevenção da Violência Promoção da Saúde e Cultura da Paz	Acompanhar a implantação e implementação da linha de cuidado para a atenção à Saúde das pessoas em situação de violência, de forma integral e articulada com a rede intersetorial; Capacitar as equipes multiprofissionais e intersetoriais com intuito de detectar as violências silenciosas; Melhorar os indicadores de violência, através de notificações compulsórias; Promover ações preventivas e educativas;	Ação parcialmente cumprida Algumas ações de capacitação programadas para o segundo semestre

Objetivo da Diretriz: Fortalecer as ações de Vigilância Ambiental em Saúde (fatores biológicos) proporcionando o conhecimento e a detecção de mudanças nos fatores determinantes e condicionantes do meio ambiente que interferem na saúde humana, com a finalidade de identificar as medidas de prevenção e controle dos fatores de risco ambientais relacionados às doenças ou outros agravos à saúde.

Ações/Metas	2015	Observação
Manter as ações referentes ao Programa Nacional de Vigilância, Controle e Profilaxia da Raiva.	- Encaminhamento de material biológico para exame de raiva animal.	Meta realizada
	- Vacinação anti-rábica canina e felina em áreas de foco positivo para raiva animal. - Acompanhamento de animais agressores ou suspeitos de raiva animal. - Orientação sobre o manejo de morcegos em áreas urbanas. - Recolhimento de morcegos	Meta realizada

RELATÓRIO DETALHADO DE ATIVIDADES - 1º QUADRIMESTRE DE 2.015

	suspeitos de raiva.	Não houve casos
Realizar a vigilância e identificação da fauna sinantrópica e orientação à população sobre o manejo desses animais.	Atendimento as solicitações da população. Encaminhamento de animais peçonhentos, causadores de acidentes ou não, para a identificação.	Meta cumprida
Estruturação de área física para a vigilância ambiental junto com as vigilâncias epidemiológica, de saúde do trabalhador e sanitária.	Área física destinada à vigilância ambiental compatível com o número de funcionários e as ações realizadas. Previsão de uso do prédio do CME para as Vigilâncias inclusive a Ambiental	Reforma do prédio em processo de licitação

3.5.5.2 Objetivo da Diretriz: Prevenir e controlar a DENGUE em nosso município

3.5.5.2.1 Departamento Programação Nacional de Controle da Dengue - PNCD

3.5.5.2.2 PNCD é o Plano Nacional de Controle da Dengue, preparado pelo Ministério da Saúde para integração de esforços federais, estaduais e municipais para controle de vetores e combate a surtos e epidemias.

3.5.5.2.3 Dengue:

A dengue é uma doença febril aguda, de etiologia viral e de evolução benigna na forma clássica, e grave quando se apresenta na forma hemorrágica.

A Dengue é, hoje, a mais importante arbovirose que afeta o homem e constitui-se em sério problema de saúde pública no mundo, especialmente nos países tropicais, onde as condições do meio ambiente favorecem o desenvolvimento e a proliferação do *Aedes Aegypti*.

Ações Desenvolvidas Pelo Setor da Dengue:

- Pesquisa larvária, para conhecer o grau de infestação, dispersão e densidade por *Aedes Aegypti* nas localidades. As visitas são diárias nos bairros onde cada equipe é responsável a fim de orientar, prevenir e conscientizar a população.
- Ações Educativas - são realizadas palestras em escolas, empresas, instituições e eventos.
- Os agentes realizam tratamento mecânico e se necessário tratamento químico.

Pesquisa em Pontos Estratégicos:

RELATÓRIO DETALHADO DE ATIVIDADES - 1º QUADRIMESTRE DE 2.015

Ponto Estratégico: é o local onde há grande concentração de depósitos, ou seja, local especialmente vulnerável à introdução do vetor.

EX: cemitérios, borracharias, depósitos de sucata, depósitos de material de construção.

Nº. de Pontos Estratégicos Cadastrados - 74

Os Pontos Estratégicos são inspecionados quinzenalmente.

Pesquisa em Armadilhas (larvitampas).

Armadilhas: São depósitos geralmente feitos de pneus usados, dispostos em locais considerados porta de entrada do vetor adulto.

EX: portos, aeroportos, rodoviárias, ferroviárias, terminais de cargas.

Nº. de Armadilhas Cadastradas - 55

As Armadilhas são inspecionadas semanalmente.



Pesquisa Vetorial Especial: atividade complementar confirmada a presença de focos e do doente.

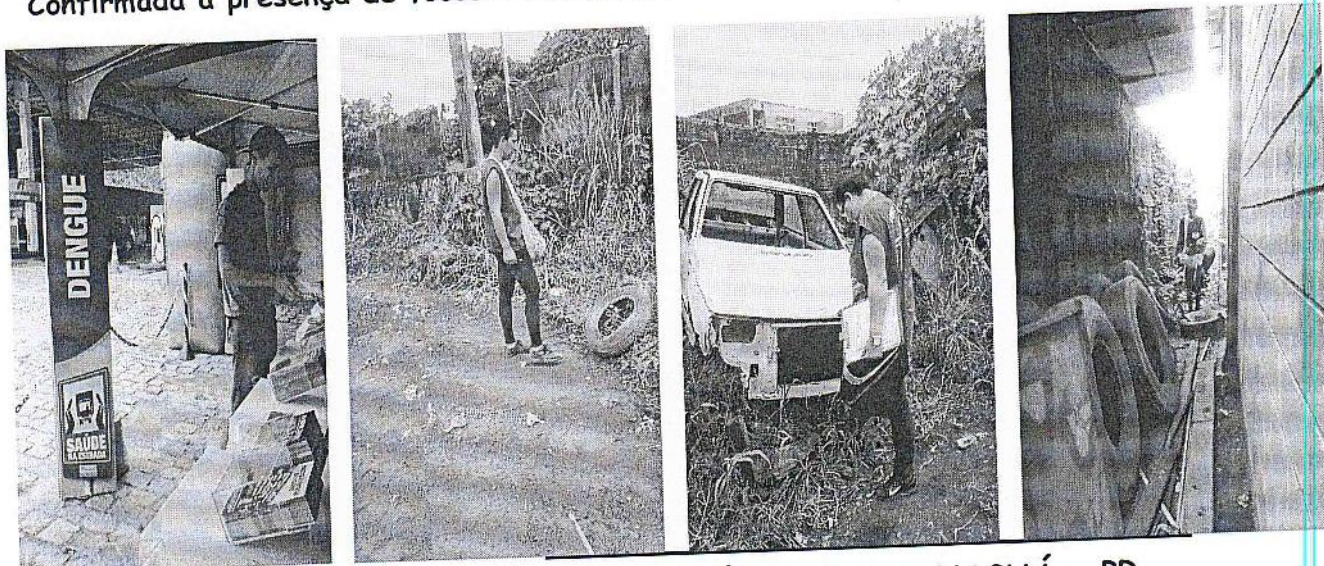

RELATÓRIO DETALHADO DE ATIVIDADES - 1º QUADRIMESTRE DE 2.015

Verde - Ilha Valadares (Sete de Setembro e Itiberê)



Roxa - Col. Santa Rita, Emboguaçú, Vila do Povo, Jd. Iguaçú I, Jd. Iguaçú II, Jd. Figueira, Sítio Cruzeiro.

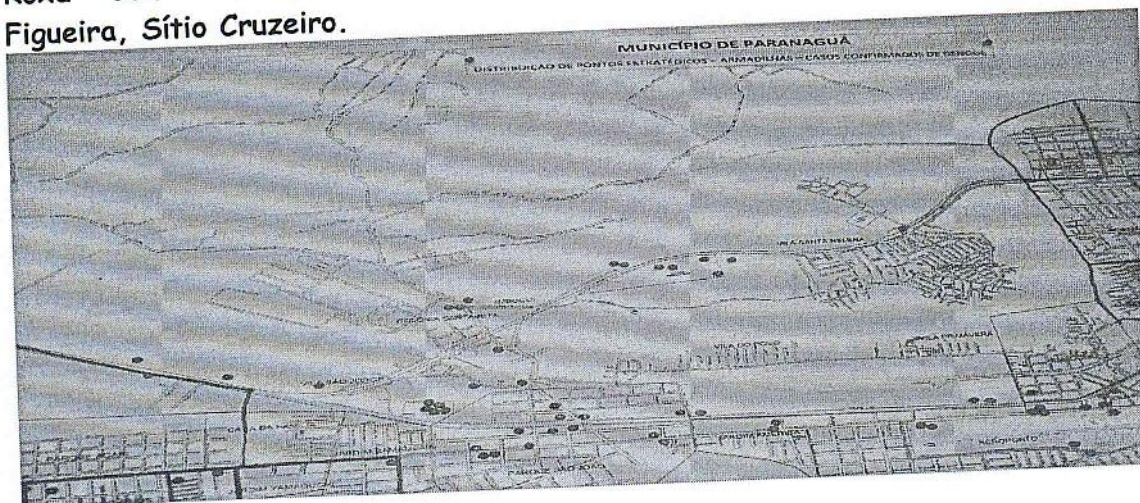

Amarela - Ponta do Caju, São Vicente, Santos Dumont, Pq. São João, Jd. América, Samambaia, Eldorado.

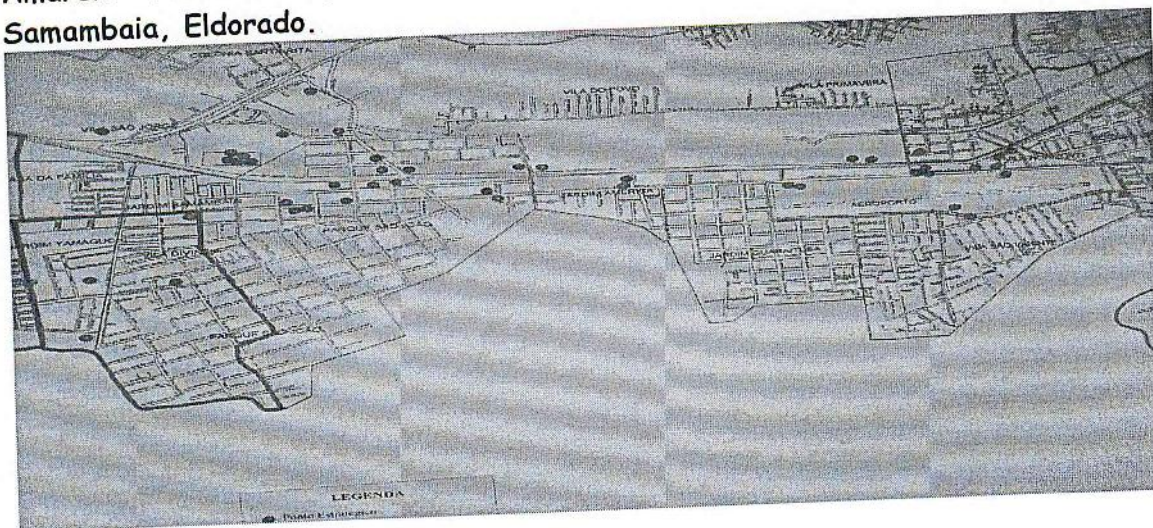

RELATÓRIO DETALHADO DE ATIVIDADES - 1º QUADRIMESTRE DE 2.015

Laranja - Alvorada, Centro, Bockman, Campo Grande, Costeira, Leblon, Palmital.

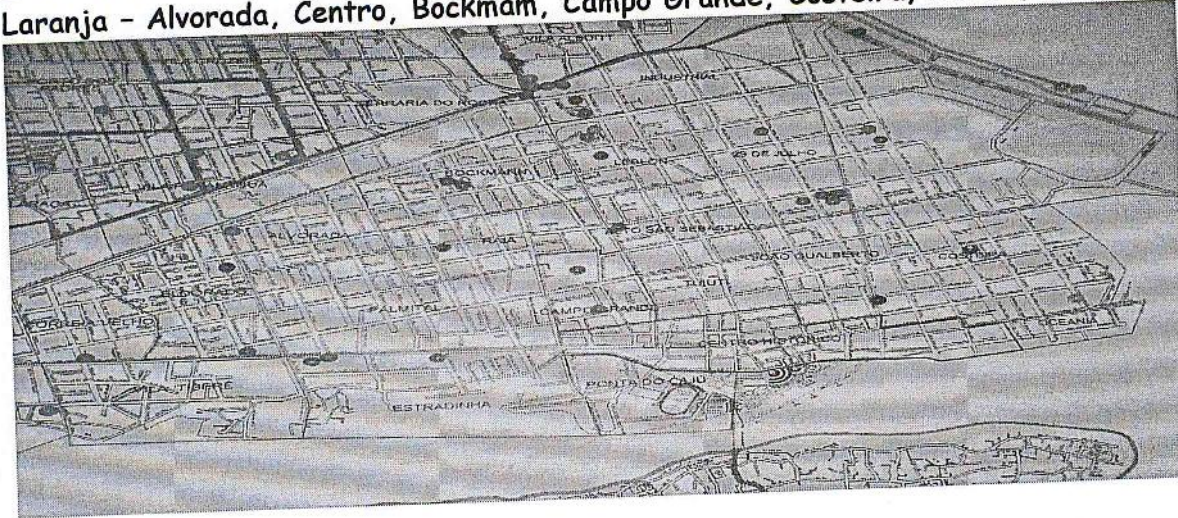

Vermelha - Cominense, Divinéia, Jd Esperança, Jd. Paraná, Nilson Neves, Pq. Agari, Vila Comerciários, Porto Seguro, Rio da Vila I e Rio da Vila II.

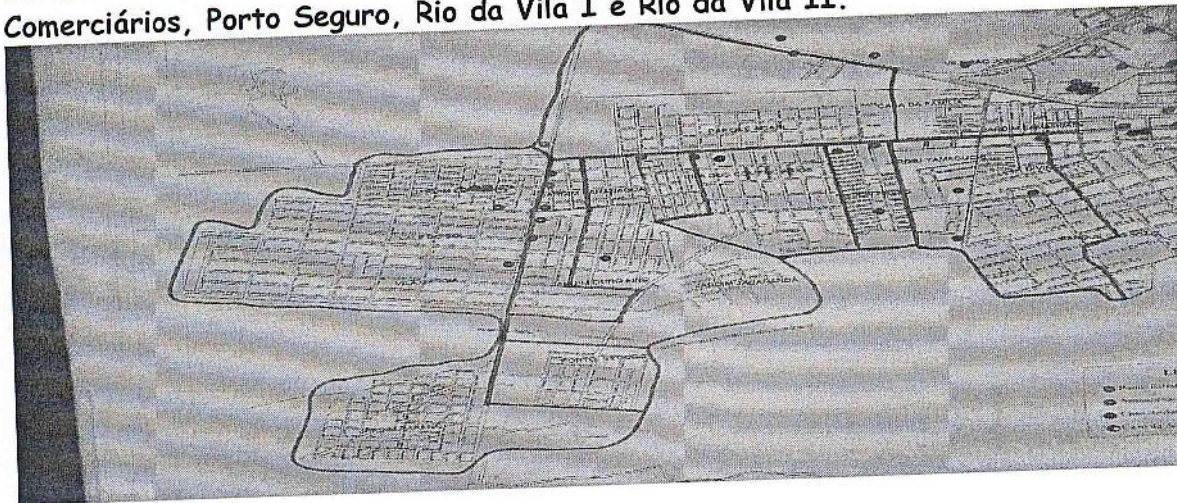

Azul - Vila Guarani I, Vila Guarani II, Alboit, Araçá, Cruzeiro, Porto dos Padres, Rocio, Serraria do Rocha, Auto Estrada.

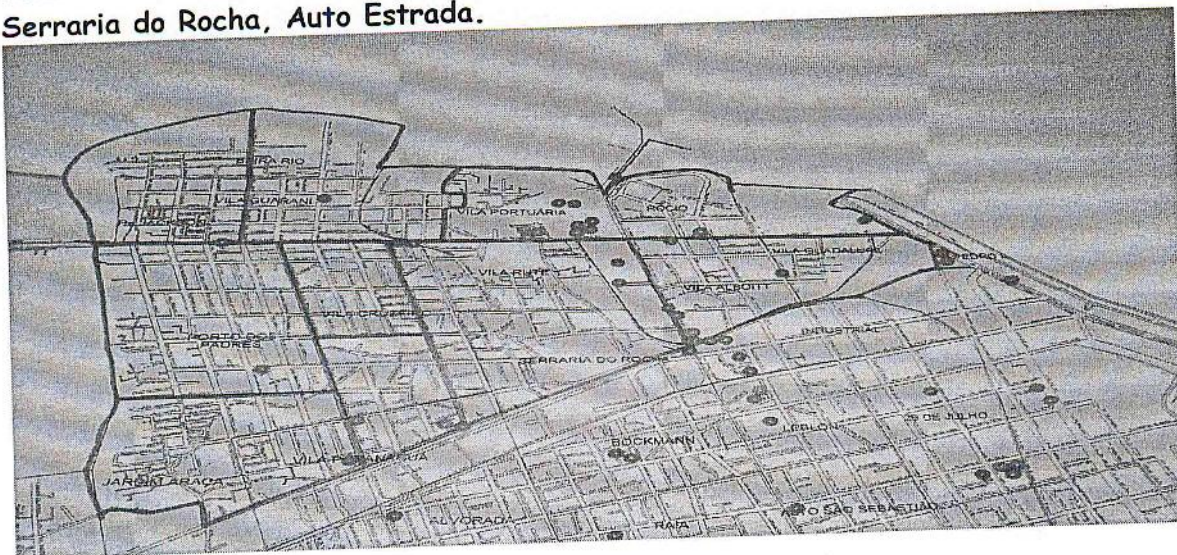

RELATÓRIO DETALHADO DE ATIVIDADES - 1º QUADRIMESTRE DE 2.015

Mapa Geral de Paranaguá

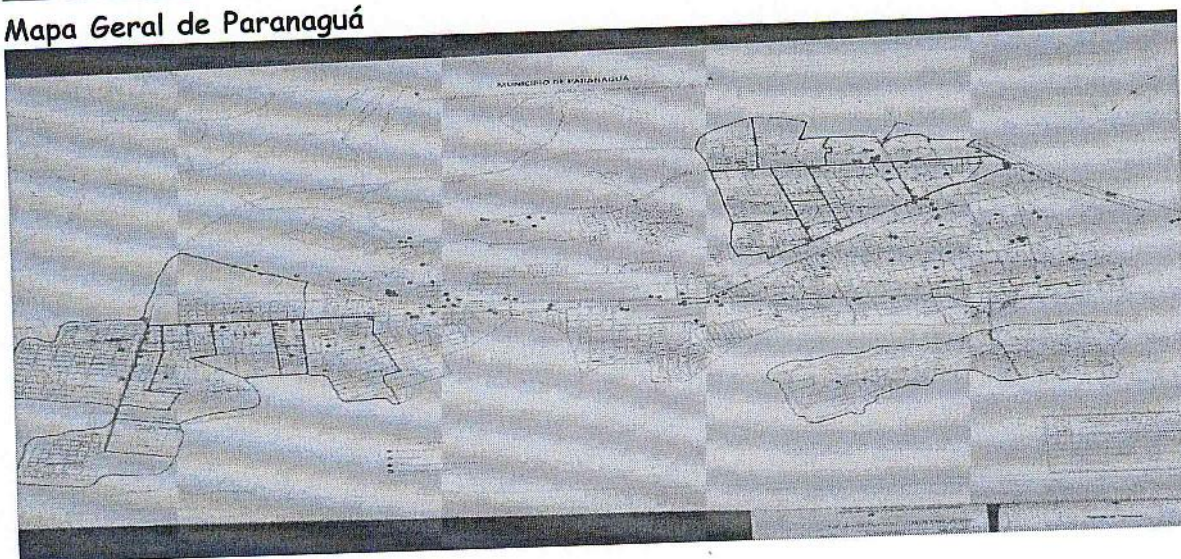

Total de Larvas por Espécies 1º Quadrimestre 2015

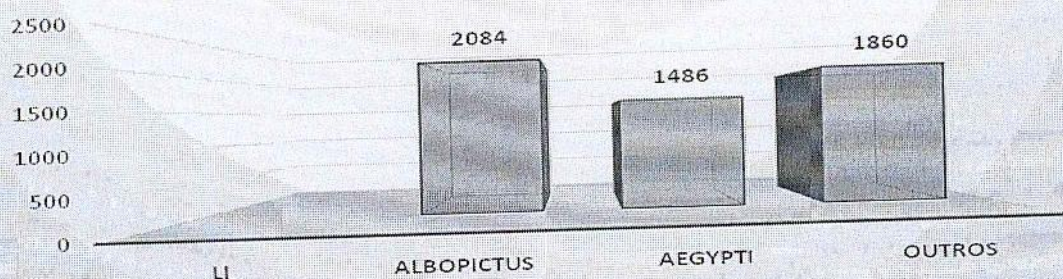

Total de Visitas no 1º Quadrimestre 2015 = 16.000 Imóveis

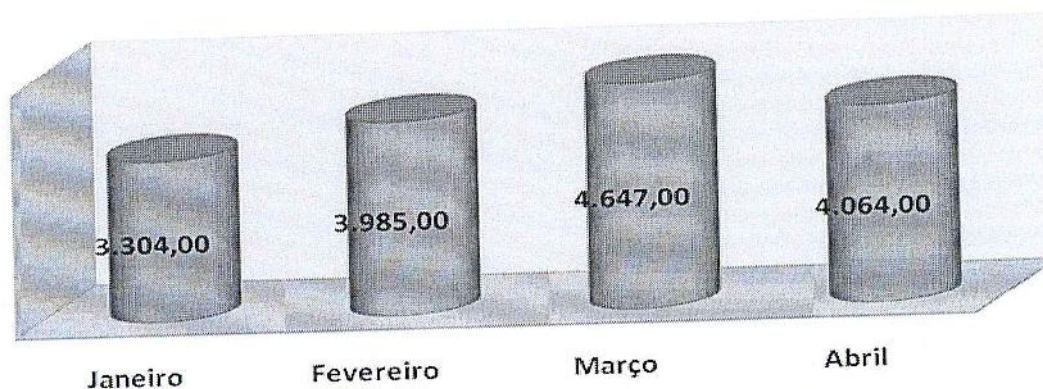

RELATÓRIO DETALHADO DE ATIVIDADES - 1º QUADRIMESTRE DE 2.015

Ações/Metas	2015	Observação
Manter a estrutura operacional para os Agentes de Endemias; Capacitar Supervisores para a prevenção de Vetores; Realizar busca ativo de casos suspeitos em todos os imóveis visitados; Formação de Comitê Municipal de Mobilização Contra Dengue, constituído de várias instituições e Secretarias.	Manter as ações de controle e prevenção, por pesquisa em armadilhas: larvitrapas em pontos estratégicos; Pesquisa Vetorial Especial; Realizar palestras e distribuição de material informativo	Ações realizadas

3.6 - 6ª Diretriz: Garantir o acesso aos serviços de média e alta complexidade ambulatorial e hospitalar - Atenção Especializada - e implantar o processo de monitoramento e avaliação dos encaminhamentos conforme classificação e estratificação de risco de pacientes.

6.1 Objetivo da Diretriz: Garantir o acesso aos serviços de média e alta complexidade ambulatorial (atenção especializada) e implantar o processo de monitoramento e avaliação dos encaminhamentos conforme classificação e estratificação de risco dos pacientes. Analisar a organização e o funcionamento, com destaque para oferta e demanda de serviços, incorporação tecnológica, articulação e fluxo entre os diferentes níveis assistenciais, a resolubilidade e os mecanismos de regulação.

3.6.1.1 Relatório de atividades Centro Municipal de Diagnóstico - CMD

UNIDADE DE SAÚDE ESPECIALIZADA

CENTRO MUNICIPAL DE DIAGNÓSTICO - CMD					
Descrição	Janeiro	Fevereiro	Março	Abril	Total
DST-HIV-AIDS - Insumos					
Consultas - DST-HIV-AIDS					
Teste Rápido					
Psicologia	83	0	65	48	196
Psicólogo Infante-juvenil	0	0	40	34	74
Fisioterapia	83	193	820	926	2.022
Terapia Ocupacional	150	0	40	83	273

RELATÓRIO DETALHADO DE ATIVIDADES - 1º QUADRIMESTRE DE 2.015

Ecografias	234	362	438	339	1.373
Ecocardiograma	24	24	38	51	137
Enfermagem Cardiologia	1.797	2.581	2.609	1.679	6.060
Consulta Cardiologia	138	114	147	0	399
Psiquiatria-Ambulatório	157	169	183	165	674
Pequenas cirurgias	63	34	170	52	319
Enfermagem Pequenas cirurgias	188	210	295	172	865
Eletrocardiograma	295	100	83	122	600
Ecodoppler	36	98	77	93	304
Teste Ergométrico	63	79	76	58	276
Procedimentos de enfermagem					21.800
Pneumologia Consultas	24	31	42	154	251
Pneumologia Ambulatório	45	109	102	119	375
Pneumologia PPD	0	0	02	31	33
Pneumologia - Visita Domiciliar	654	504	966	1.042	3.166
Hanseníase Consultas	0	0	02	06	08
Tuberculose Consultas	0	0	47	78	125
ILTb consultas	0	0	15	33	48
RX	822	1.241	1.111	1.018	4.192
Mastologia consultas	14	25	46	27	112
Enfermagem Mastologia	28	25	46	172	271
Mastologia Biopsia	0	04	02	09	15
Mastologia - Retirada de pontos	0	04	02	10	16
Nutricionista	57	36	86	78	257
Ortopedia	175	145	152	176	648
Dermatologia	0	0	03	04	07

3.6.2 CME - Centro Municipal de Especialidades

Serviço Social

Procedimentos	TOTAL
Entrega de Óculos	02
Outros agendamentos cons./exames	505
Atendimento individual	2.194
Ressonância Magnética	41
Desintometria Óssea	0
Lente Escleral	0
Cintilografias	04
Tomografias	195
Prova de armação	0
Visitas domiciliares	13
Contatos telefônicos	0
Laqueaduras solicitadas	52
Orientação Encaminhamento diversos	877
Bolsas e Placas de Colostomia	4.035

RELATÓRIO DETALHADO DE ATIVIDADES - 1º QUADRIMESTRE DE 2.015

Bolsas e Placas de Urostomia	650
TOTAL	8.568

Consultas Médicas Especializadas

Procedimentos	TOTAL
Cardiologia	873
Gastroenterologia	176
Neurologia	0
Angiologia	325
Nefrologia	85
Ginecologia II	0
Reumatologia	291
Urologia	365
Otorrinolaringologia	444
Oftalmologia	0
Pediatria	0
Clínica Médica	323
TOTAL	2.882

Atendimentos Outros Profissionais de nível superior

Procedimentos	TOTAL
Fisioterapia Motora	798
Fisiot. Clínica Caetano	41
Gastroclínica	187
Fisioclínica	43
Psicologia	509
Terapia Ocupacional	31
Nutrição	240
Fonoaudiologia	933
Assistência Social	2.194
Enfermeiro	518
TOTAL	5.494

Procedimentos Médicos e de Enfermagem

Procedimentos	TOTAL
Curativos	0
Retirada de pontos	0
Pequenas Cirurgias	0
Biópsias	0
Retiradas de corpos estranhos	0
Lavagem de ouvido	0

RELATÓRIO DETALHADO DE ATIVIDADES - 1º QUADRIMESTRE DE 2.015

Cauterização	0
Freio lingual	0
Injeções	146
P.A / peso (avulsos)	1.331
P.A / peso (Consultas Médicas)	4.239
Eletrocardiograma	276
Eletroencefalograma	0
Material para curativo	0
Esterilização material gineco.	0
Desinfecção terminal	0
TOTAL	5.992

Ações/Metas	2015	Observação
REFORMA DOS PRÉDIOS CME e CMD - Corrigir infiltrações, pintura, revisão elétrica e hidráulica, telhado, instalação de ar condicionado nos consultórios e readequação das salas.	MANUTENÇÃO PERIÓDICA - Predial e equipamentos	Meta não cumprida
REESTRUTURAÇÃO DE SERVIÇOS DE PSICOLOGIA, FONOAUDIOLOGIA E TERAPIA OCUPACIONAL -	Compra e/ou troca de equipamentos	Meta não cumprida
CONTRATAÇÃO DE PROFISSIONAIS MÉDICOS ESPECIALISTAS	Especialidades: endocrinologia, neurologia, oftalmologia, urologia, infectologia.	Meta não cumprida
COMPRA E MANUTENÇÃO DE EQUIPAMENTOS - MÉDICO-HOSPITALARES para os Centros de Especialidade e Diagnósticos	Compra e/ou troca de equipamentos	Meta não cumprida
INSTALAÇÃO DE SALA DE ATENDIMENTO AOS OSTOMIZADOS	Reforma de sala e aquisição de material (bolsas, placas e cremes de barreira)	Meta não cumprida
INFORMATIZAÇÃO - Ampliar a informatização do Centro Municipal de Especialidades com a instalação de	Implantação do serviço de puericultura de alto risco e ampliação do espaço físico. - Contratação de pediatra e	Meta não cumprida

RELATÓRIO DETALHADO DE ATIVIDADES - 1º QUADRIMESTRE DE 2.015

computadores em consultórios médicos e equipe técnica (fisioterapia, terapia ocupacional, psicologia e fonoaudiologia).	ginecologista.	
<p>SAÚDE DA MULHER</p> <ul style="list-style-type: none"> - Implantação do serviço "Saúde da Mulher", seguindo o protocolo do Ministério da Saúde (SISCAN WEB, SISPRENATAL WEB), atendimento de gestante de alto risco. - Diagnóstico do Câncer de Mama. - Diagnóstico do Câncer Ginecológico. - Implantação do serviço de puericultura de alto risco e ampliação do espaço físico. - Contratação de pediatra e ginecologista. - Contratação de equipe multidisciplinar: psicólogo, assistente social e fonoaudiólogo. 	<ul style="list-style-type: none"> Atendimento de gestante de alto risco. - Diagnóstico do Câncer de Mama. - Diagnóstico do Câncer Ginecológico. 	Meta não cumprida
Implantação de testagem rápida de HIV, sífilis e hepatite virais na Saúde da Mulher e contratação ou realocação de funcionários.	Implantação de testagem rápida de HIV, sífilis e hepatite virais na Saúde da Mulher e contratação ou realocação de funcionários.	Meta não cumprida
<p>IMPLANTAÇÃO PROGRAMA ANTIVIOLÊNCIA</p> <ul style="list-style-type: none"> - Contratação e/ou realocação de profissionais médicos (Clínico Geral e Pediatra) 	Manutenção do programa	Meta cumprida
Capacitação, através de cursos, congressos para equipe multidisciplinar.	Capacitação, através de cursos, congressos para equipe multidisciplinar.	Meta não cumprida
Aquisição de 01 veículo para o CMD	Manutenção de veículo	

RELATÓRIO DETALHADO DE ATIVIDADES - 1º QUADRIMESTRE DE 2.015

3.7 - 7ª Diretriz: Garantir o acesso da população aos serviços Urgências e Emergência.

3.7.1 Objetivo da Diretriz: Aprimoramento da Rede de Atenção às Urgências, com a expansão e adequação da Unidade de Pronto Atendimento - UPA.

3.7.1.1 Relatório de atividades dos 24 horas

UNIDADES DE SAÚDE 24 HORAS - URGÊNCIA

Unidade de Saúde "Balduína Andrade Lobo" - Dona Baduca - ar 2557452

Consulta Médico do PSF	
Consulta Méd. Urgência	
Consulta Ginecologia	
Consulta Pré-Natal	
Consulta Pediatria	12.195
Total de Consultas na Unidade	12.195
Total de Procedimentos na Unidade	37.608

Unidade de Saúde 24 horas "João Paulo II" -

Consulta Médico do PSF	
Consulta Med. Urgência	
Consulta Ginecologia	
Consulta Pré-Natal	
Consulta Pediatria	
Total de Consultas na Unidade	
Total de Procedimentos na Unidade	

Unidade de Saúde 24 horas "Domingos Lopes do Rosário" - Serraria do Rocha

Consulta Médico do PSF	
Consulta Méd. Urgência	
Consulta Ginecologia	
Consulta Pré-Natal	
Consulta Pediatria	
Total de Consultas na Unidade	
Total de Procedimentos na Unidade	

RELATÓRIO DETALHADO DE ATIVIDADES - 1º QUADRIMESTRE DE 2.015

TOTAL GERAL DAS UNIDADES DE URGÊNCIA

Consulta Médico do PSF	
Consulta Méd. Urgência	
Consulta Ginecologia	
Consulta Pré-Natal	
Consulta Pediatria	
Total de Consultas na Unidade	
Total de Procedimentos nas Unidades	

Ações/Metas	2015	Observação
Fortalecer e qualificar os serviços de Urgências e Emergências no município, Capacitação dos profissionais	Garantir 100% do funcionamento das Unidades de Urgências e Emergências SAMU e UPA.	Meta cumprida

3.8 - 8ª Diretriz: Aperfeiçoamento e fortalecimento da Gestão descentralizada e regionalizada, gestão planejamento e da informação em saúde, gestão do trabalho e da educação na saúde, e aperfeiçoamento e fortalecimento da gestão participativa e do Controle Social.

3.8.1 Objetivo da Diretriz: Implementar o canal de acesso da população para sugestões, reclamações, denúncias de violações dos direitos enquanto usuários do SUS

3.8.1.1 Ouvidoria

Atendimento via:	Recebidas	Respondidas	Pendentes
Protocolo	105	102	03
Reclamação via telefone	12	12	-
Sigilo	-	-	--
Reclamação Ouvidoria da 1ª R S Reclamação do mau atendimento médico do HR e no PS, por parte de enfermeiro.	04	-	04
TOTAL	121	114	07

RELATÓRIO DETALHADO DE ATIVIDADES - 1º QUADRIMESTRE DE 2.015

Ações/Metas	2015	Observação
Garantir 100% das ações da Ouvidoria no município.	Custeio das ações - insumos - capacitação através de cursos, seminários.	Meta cumprida

3.8.2 Departamento de Assistência à Saúde - DAS

Descrição	Total
Consultas Marcadas	1.103
Encaminhamentos recebidos	1.204
Cirurgias Eletivas	52
Autorização de Internamento Hospitalar - AIH'S	736
Cartão SUS - Atendimento Geral	9.940
Divididos em: Novos Cadastros	1.138
Protocolos	4.662
Alterações	4.140
Eletroneuromiografia	07
Litotripsia	17
Densitometrias Ósseas	71
Tomografias	20
Mamografias	215
Ecografias Mamarias	159

3.8.3 Programa do Leite das Crianças - Programa Estadual

O Programa Leite das Crianças tem por objetivo auxiliar o combate a desnutrição infantil, por meio da distribuição gratuita e diária de 1 litro de leite às crianças de 06 a 36 meses, pertencentes a famílias cuja renda per capita não ultrapassa $\frac{1}{2}$ salário mínimo regional, além do fomento à agricultura familiar, proporcionando geração de emprego e renda.

RELATÓRIO DETALHADO DE ATIVIDADES - 1º QUADRIMESTRE DE 2.015

Crianças inscritas no programa: 1.487

Crianças acompanhadas: Sistema em fase de implantação.

Acompanhamento obrigatório: Crianças de 06 a 36 meses.

Requisitos acompanhados: Peso/Altura/Estado Nutricional/Vacinação/Aleitamento Materno.

3.8.4 Programa Bolsa Família - Programa Federal

O Programa Bolsa Família é um programa de transferência de renda destinado às famílias em situação de pobreza e extrema pobreza, com renda per capita de até R\$ 154 mensais, que associa a transferência do benefício financeiro do acesso aos direitos sociais básicos: saúde, alimentação, educação e assistência social.

Famílias para acompanhamento 2ª VIGÊNCIA DE 2014: 5.588

Famílias acompanhadas: 4.559

Percentual de acompanhamento: 81,62%

Acompanhamento obrigatório: Crianças menores de 07 anos e Mulheres entre 14 e 44 anos - Casos gestantes.

Requisitos acompanhados: Crianças - Peso/Altura/Estado Nutricional/Vacinação/Aleitamento Maternos e Gestantes - Peso/Altura/Estado Nutricional/Pré-natal.

3.8.5 Ações em Saúde.

Este departamento esteve presente em vários eventos realizados no município, sempre a disposição dos participantes com uma equipe de enfermagem e ambulância.

EVENTOS	PRINCIPAIS AÇÕES
RELIGIOSO	Missas do Santíssimo onde a SEMSA recebe convite para participar todas as quintas-feiras e participar das Romarias em visitação ao Santuário do Rocio, neste evento contaram com a participação com as técnicas de enfermagem na aferição de PA, informações e orientações.
ESPORTIVO	Jogos Paranaense de Futebol, Futsal e Jogos Escolares. Fomos convidados a participar com nossa equipe de enfermagem. Evento esportivo CORRER e NADAR; 9ª Supervolta no Aeroparque e MMA.
PREFEITURA	Ação Social com a Secretaria de Assistência Social - Carnaval.
PARTICULAR	A Equipe de enfermagem em Saúde e Segurança esteve presente em diversos eventos, Justiça no Bairro e Casamento comunitário; APM Terminais de Serviços Retroportuários; Paraná Operação Portuária; Semana da Saúde do Ministério Público com a _ Campanha Saúde e Higiene no Ambiente de Trabalho - com palestras, informações e orientações; Caminhada em prol do Instituto Peito Aberto; Ação Cultural Nipo Brasileiro de Paranaguá.

RELATÓRIO DETALHADO DE ATIVIDADES - 1º QUADRIMESTRE DE 2.015

Objetivo da Diretriz: Ampliar e fortalecer a participação da comunidade e controle social na gestão do SUS

Ações/Metas	2015	Observação
Garantir o custeio das atividades do CMS. Garantir o funcionamento das atividades do CMS, para realização de Conferências, e capacitação de conselheiros.	Fortalecer, implantar e manter as ações do Conselho Municipal de Saúde, realização da XI Conferência de Saúde	Meta cumprida

Objetivo da Diretriz: Promover o desenvolvimento institucional e a modernização administrativa

Ações/Metas	2015	Observação
Oferecer melhor qualidade na gestão da Saúde e capacitar, em serviço, profissionais do quadro.	Garantir o funcionamento das unidades administrativas e Gabinete da SEMSA	Meta cumprida

10.6 Objetivo da Diretriz: Fortalecer as ações voltadas para a Educação Popular / Educação em Saúde como elemento de ampliação do cuidado em saúde.

Ações/Metas	2015	Observação
Desenvolver ações educativas nas Unidades / Serviços de Saúde e comunidade, visando à percepção dos usuários aos processos de saúde e doença, ampliando o conhecimento popular e o controle social. Realizar atividades educativas com grupos em espaços: escolas, igrejas e associações.	Desenvolver atividades educativas orientadas a Educação Popular/Educação em Saúde	Meta cumprida

RELATÓRIO DETALHADO DE ATIVIDADES - 1º QUADRIMESTRE DE 2.015

Objetivo da Diretriz: Promover o desenvolvimento institucional e a modernização tecnológica.

Ações/Metas	2015	Observação
Garantir o custeio do Departamento de Tecnologia da Informação, adquirir equipamentos, sistemas e implantar soluções de tecnologia. Adequar recursos humanos. Garantir educação permanente dos profissionais através da participação em cursos, eventos e certificações.	Garantir o funcionamento do Departamento de Tecnologia da Informação. Ampliar e modernizar a estrutura de tecnologia, visando o desenvolvimento institucional da Secretaria Municipal de Saúde.	Meta cumprida

Objetivo da Diretriz: Reformulação do Plano de Cargos e Salários.

Ações/Metas	2015	Observação
Estruturar uma política salarial com níveis de progressão horizontal e vertical embasados no tempo de prestação de serviço e na formação adquirida em prol ou benefícios da função que exerce.	Estabelecer políticas de valorização e motivação do servidor no desempenho de suas funções, com níveis de progressão horizontal e vertical embasados no tempo de prestação de serviço e na formação adquirida em prol ou benefícios da função que exerce	Meta cumprida

RELATÓRIO DETALHADO DE ATIVIDADES - 1º QUADRIMESTRE DE 2.015

4 - Relatório Financeiro

Material permanente comprado no período R\$ 343.703,73

Quadro I

**DEMONSTRATIVO DAS DESPESAS NA GESTÃO NO PERÍODO
JANEIRO A ABRIL DE 2.015**

FONTE	PROGRAMA	EMPENHADO	PAGO
1.303	Receitas Vinculadas (EC 29/00 - 15%)	11.818.969,35	7.547.317,77 2.198.024,38
1.321	SUS - Fração de Assistência	133.620,00	0,00
1.328	Programa Farmácia Popular	30.089,97	23.022,66
1.495	Atenção Básica PAB/SUS	1.316.159,98	815.937,84 108.816,50
1.496	Atenção da Média e Alta Complexidade Ambulatorial e Hospitalar	1.117.536,80	1.027.832,72
1.497	Vigilância em Saúde	38.984,30	3.432,21 77,79
1.499	Gestão do SUS	7.810,88	0,00
1.510	Taxa - Exercício Poder de Polícia	13.325,00	0,00
TOTAL R\$		14.476.496,28	9.417.543,20 2.312.768,50

Fonte: Departamento de Controle Financeiro da Secretaria da Fazenda - "Despesas nas Categorias por Recurso - período de Janeiro a Abril de 2.015".

Quadro II

**APLICAÇÃO DE RECURSO POR FONTE/PROGRAMA GESTÃO - PERÍODO
JANEIRO A ABRIL 2.015**

FONTE	PROGRAMA	EMPENHADO	PAGO CONSIGNADO
RECURSOS MUNICIPAIS			
Recursos Próprios			
1.303	Receitas Vinculadas (EC 29/00 - 15%)	11.818.969,35	7.547.317,77 2.198.024,38
1.510	Taxa - Exercício Poder de Polícia	13.325,00	0,00
TOTAL R\$		11.832.294,35	7.547.317,77 2.198.024,38

RELATÓRIO DETALHADO DE ATIVIDADES - 1º QUADRIMESTRE DE 2.015

RECURSOS FEDERAIS			
1.328	Programa Farmácia Popular	30.089,97	23.022,66 5.849,83
1.495	Atenção Básica PAB/SUS - Fixo	1.316.159,98	815.937,84 108.816,50
1.496	Atenção da Média e Alta Complexidade Ambulatorial e Hospitalar	1.117.536,80	1.027.832,72
1.497	Vigilância em Saúde	38.984,30	3.432,21 77,79
1.499	Gestão do SUS	7.810,88	0,00
TOTAL R\$		2.510.581,83	1.870.225,43 114.744,12
RECURSO ESTADUAL			
1.321	SUS - Fração de Assistência	133.620,00	0,00
TOTAL R\$		133.620,00	0,00
TOTAL GERAL R\$		14.476.496,28	9.417.543,20 2.312.768,50

Fonte: Departamento de Controle Financeiro da Secretaria da Fazenda - "Despesa nas Categorias por Recurso - período de Janeiro a Abril de 2.015".

Quadro III

APLICAÇÃO DE RECURSOS POR ORIGEM - MUNICIPAL, FEDERAL E ESTADUAL JANEIRO A ABRIL DE 2.015							
MUNICIPAL		FEDERAL		ESTADUAL		TOTAL	
VALOR R\$	%	VALOR R\$	%	VALOR R\$	%	VALOR R\$	%
11.832.294,35	81,73	2.510.581,83	17,34	133.620,00	0,93	14.476.496,28	100

Fonte: Departamento de Controle Financeiro da Secretaria da Fazenda - Meses de Janeiro a Abril de 2.015.

RELATÓRIO DETALHADO DE ATIVIDADES - 1º QUADRIMESTRE DE 2.015

CONCLUSÃO

1º Quadrimestre de 2015

O programa ESF - Estratégia Saúde da Família atualmente conta com 19 equipes em 08 Unidades de Saúde. Todas as Equipes fazem um acompanhamento regular com os diabéticos e hipertensos, também tem atuado na prevenção de doenças organizando reuniões e muitas palestras com os mais variados temas levando em consideração a necessidade dos moradores da região ou localidade onde o programa está implantado, todas as Unidades ESF realizaram palestras programadas. Desta forma, a devida orientação tem sido um aliado significativo no combate e prevenção de doenças crônicas, que visam melhorar a qualidade de vida dos munícipes.

Neste quadrimestre a Equipe Itinerante que é formada por um médico, uma auxiliar de enfermagem e de laboratório, atendem as ilhas e comunidades marítimas; Ilha do Teixeira, São Miguel, Amparo e Eufrasina estenderam as visitas para outras comunidades marítimas como Europinha, Ponta do Ubá e Piaçaguera. O Programa Estratégia Saúde da Família atende aproximadamente 56% da população parnanguara.

O Departamento de Epidemiologia também se destacou por manter o compromisso com a população cumprindo o cronograma do Ministério da Saúde em relação às campanhas de vacinação. Incluindo as vacinas de rotinas.

Em nosso programa de Obras - Construções, Reformas e Ampliações, além das duas Unidades Básicas que já estão construídas a UBS do CAIC e a UBS DIVINÉIA ambas aguardando serem inauguradas. A UPA - Unidade de Pronto Atendimento foi entregue ao prefeito no dia 27 de março, mas para ser entregue a população os técnicos do Ministério da Saúde farão vistoria para liberação do uso do prédio; A Unidade Básica 7 de Setembro "Norberto Costa" na Ilha dos Valadares também foi inaugurado no dia 06 de abril.

Terezinha Flenik Kersten
Secretária Municipal de Saúde