

PREFEITURA DE PARANAGUÁ

RDQA

RELATÓRIO

DETALHADO

DO

2º QUADRIMESTRE

2022



**Secretaria Municipal da Saúde
Paranaguá PR**



RDQA - RELATÓRIO DETALHADO DE ATIVIDADES
2º QUADRIMESTRE DE 2.022



1 – Identificação do Município

Identificação	
Município	Paranaguá
UF:	Paraná
Quadrimestre a que se refere o relatório:	1º. de 2022

Secretaria Municipal da Saúde	
Razão Social:	Prefeitura Municipal de Paranaguá
CNPJ:	76.017.458/0001-15
Endereço:	Rua João Eugênio, 959, Centro.
CEP:	83.203-400
Telefone:	41 3420-2831
Fax:	
E-mail:	Gabinete@paranagua.pr.gov.br
Site da Secretaria:	www.pmpgua

Secretário Municipal da Saúde	
Nome:	Lígia Regina de Campos Cordeiro
Data da Posse:	23/10/2018
A Secretaria teve mais de um gestor no período a que se refere o Relatório?	Sim

Plano Municipal de Saúde	
A Secretaria tem Plano de Saúde:	Sim
Período a que se refere o Plano de Saúde?	2022 a 2025
Status:	Aprovado Resolução nº 14/2021
Data de Aprovação:	07/12/2021

Conselho Municipal da Saúde	
Lei nº:	3233/2003
Nome do Presidente	José Dougiva da Silva Costa
Data da última eleição do CMS:	18/02/2020
Telefone:	41 3420-6122
E-mail:	Conselho.saude@paranagua.pr.gov.br

Conferência de Saúde	
Data da última Conferência de Saúde:	03/2019

Programação Anual de Saúde	
A Secretaria de Saúde possui PAS Programação Anual de Saúde 2022	Sim
A Programação Anual de Saúde 2022 está aprovada?	Sim (X) Em Análise () Não Aprovada ()
Resolução de Aprovação da PAS/2022 pelo CMS	Número: 01 Data: 22/02/2022



RDQA - RELATÓRIO DETALHADO DE ATIVIDADES 2º QUADRIMESTRE DE 2.022



2 – Introdução – Considerações Iniciais

A Lei Complementar Federal nº. 141 de 13 de janeiro de 2012 regulamentou a Emenda Constitucional 29, e em seu Capítulo IV – da Transferência, Visibilidade, Fiscalização, Avaliação e Controle – Secção III (da Prestação de Contas), Artigos 36 e 41, estabeleceu que:

" O gestor do SUS em cada ente da Federação elaborará Relatório detalhado referente ao quadrimestre anterior, o qual conterá, no mínimo, as seguintes informações:

I – montante e fonte dos recursos aplicados no período;

II – auditorias realizadas ou em fase de execução no período e suas recomendações e determinações;

III – oferta e produção de serviços públicos na rede assistencial própria, contratada e conveniada, cotejando esses dados com os indicadores de saúde da população em seu âmbito de atuação.

...

§ 4º O Relatório de que trata o caput será elaborado de acordo com modelo padronizado aprovado pelo Conselho Nacional de Saúde, devendo-se adotar modelo simplificado para Municípios com população inferior a 50.000 (cinquenta mil habitantes).

§ 5º O gestor do SUS apresentará, até o final dos meses de maio, setembro e fevereiro, em audiência pública na Casa Legislativa do respectivo ente da Federação, o Relatório de que trata o caput.

...

Art. 41. Os Conselhos de Saúde, no âmbito de suas atribuições, avaliarão a cada quadrimestre o relatório consolidado do resultado da execução orçamentária e financeira no âmbito da saúde e o relatório do gestor da saúde sobre a repercussão da execução desta Lei Complementar nas condições de saúde e na qualidade dos serviços de saúde das populações respectivas e encaminhará ao Chefe do Poder Executivo do respectivo ente da Federação as indicações para que sejam adotadas as medidas corretivas necessárias."

Assim, a SEMSA busca atender a legislação, apresentando neste relatório dados do **2º Quadrimestre 2022**, conforme orientação da Resolução nº. 459, de 10/10/2012 do Conselho Nacional de Saúde.

O presente documento resume as principais atividades desenvolvidas pelos diversos Departamentos da Secretaria Municipal de Saúde de Paranaguá – SEMSA no período de **maio a agosto de 2.022**. Além da estatística de atendimento apresentamos as atividades desenvolvidas por Coordenadoria / Unidade Administrativa da SEMSA e a análise da aplicação dos recursos orçamentários constante do "Relatório Financeiro".

Tornamos público, por meio do presente documento, o acompanhamento das ações da SEMSA, o que permitirá avaliação e correção periódica dos rumos, produzindo um excelente mecanismo gerencial. Também, por meio desse mecanismo de gestão, tentaremos rotinizar em cada unidade Administrativa o registro das informações por meio eletrônico, texto, numérico e visual, permitindo, futuramente, termos relatórios mais consistentes, e conseqüentemente, com maior confiabilidade e eficiência.

Setembro/2022.



**RDQA - RELATÓRIO DETALHADO DE ATIVIDADES
2º QUADRIMESTRE DE 2.022**



COLABORADORES

GISELLE LORENI

Superintendente de Aquisição e Patrimônio

GHISLAINE CRISTINA CORRÊA

Diretor de Atenção Primária

Estratégia Saúde da Família

MARIANNE BRITO GOMES

Superintendente de Vigilância em Saúde

PAULO SÉRGIO CHARNESKI

Superintendente de Gestão

RAFAEL DALHA VALHE CORRÊA

Superintendente de Assistência em Saúde

RAFAELA ZACARIAS

Diretora da Atenção Farmacêutica

CARMEM CASTRO

ANDRÉ LUÍZ SILVA

Orçamento



**RDQA - RELATÓRIO DETALHADO DE ATIVIDADES
2º QUADRIMESTRE DE 2.022**



Síntese do Plano Plurianual da Secretaria Municipal de Saúde para 2022

Lei 4.096 de 16 de dezembro de 2021 – LOA – Valor Orçado R\$ 93.590.600,00

AÇÃO:	PROGRAMA	VALOR
2062	Atenção Básica	R\$ 43.371.800,00
1000	Investimento em Saúde	R\$ 515.000,00
2066	Assistência Farmacêutica	R\$ 6.000,00
2064	Vigilância Sanitária	R\$ 3.800.000,00
2065	Vigilância em Saúde	R\$ 1.888.700,00
2063	Atenção de Média e Alta Complexidade	R\$ 26.611.000,00
2061	Conselho Municipal de Saúde	R\$ 7.000,00
2060	Gabinete do Secretário	R\$16.262.500,00
2067	Gestão do SUS	R\$ 6.000,00
0006	Indenização e Restituição	R\$ 1.122.600,00
TOTAL		R\$ 93.590.600,00

I - Montante e Fonte dos Recursos aplicados no período;

Relatório Financeiro

Quadro I

DEMONSTRATIVO DAS DESPESAS NA GESTÃO NO PERÍODO MAIO A AGOSTO DE 2.022					
FONTE	PROGRAMA	DOTAÇÃO ATUALIZADA	EMPENHADO	LIQUIDADO	PAGO
1.000	Recursos Ordinários (Livres)	26.806.667,25	9.737.662,03	12.246.698,79	12.246.698,79
1.303	Receitas Vinculadas (EC 29/00 – 15%)	90.668.412,60	32.091.109,12	34.778.988,27	33.991.551,45
1.321	Atenção de Média e Alta Complexidade	1.149.607,69	578.601,61	134.639,58	134.639,58
1.490	Gestão SUS	7.000,00	0,00	0,00	0,00
1.491	Assistência Farmacêutica	6.000,00	0,00	0,00	0,00
1.492	Vigilância em Saúde	82.000,00	0,00	0,00	0,00
1.493	Atenção de Alta e Média Complexidade	4.729.000,00	173.605,68	983.351,68	983.351,68
1.494	Atenção Básica	277.283,16	16.289,76	3.990,00	3.990,00



**RDQA - RELATÓRIO DETALHADO DE ATIVIDADES
2º QUADRIMESTRE DE 2.022**



1.495	Atenção Básica	77.218,74	77.218,74	77.218,74	77.218,74
1.510	2064 – Vigilância Sanitária; 2063 – Atenção de Méd. e Alta Complexidade; 0006 – Indenização e Restituições	8.822.921,25	2.194.237,92	2.311.288,44	2.308.161,48
1.520	Bloco de Custeio das Ações e Serviços Públicos de Saúde	15.584.710,33	4.750.113,51	2.936.413,51	2.994.671,31
1.521	Bloco de Investimento na Rede de Serviços Públicos de Saúde	515.000,00	0,00	0,00	0,00
1.527	Atenção de Média e alta complexidade ambulatorial e Hospitalar	500.000,00	200.000,00	0,00	0,00
1.528	Atenção de Média e alta complexidade ambulatorial e Hospitalar	1.323.554,96	1.004.715,77	125.444,89	125.444,89
1.531	Atenção Básica Contratações por Tempo determinado	1.541.692,00	220.778,71	220.778,71	220.778,71
1859	Investimento em Saúde – Obras e Instalações	621.000,00	0,00	0,00	0,00
1861	Investimento em Saúde – Obras e Instalações	3.502.913,00	493.241,12	1.274.979,03	948.845,46
TOTAL R\$		156.214.980,98	51.537.573,97	55.093.791,64	54.035.352,09
Fonte: Departamento de Controle Financeiro da Secretaria da Fazenda – “Despesas nas Categorias por Recurso – período de maio a agosto de 2.022”.					

Quadro II

**DEMONSTRATIVO DAS DESPESAS NA GESTÃO NO PERÍODO
MAIO A AGOSTO 2.022**

RECURSO MUNICIPAL					
FONTE	PROGRAMA	DOTAÇÃO ATUALIZADA	EMPENHADO	LIQUIDADO	PAGO
1.000	Recursos Ordinários (Livres)	26.806.667,25	9.737.662,03	12.246.698,79	12.246.698,79
1.303	Receitas Vinculadas (EC 29/00 – 15%)	90.668.412,60	32.091.109,12	34.778.988,27	33.991.551,45



**RDQA - RELATÓRIO DETALHADO DE ATIVIDADES
2º QUADRIMESTRE DE 2.022**



1.510	2062-Atenção Básica 2064 – Vigilância Sanitária; 2063 – Atenção de Méd. e Alta Complexidade; 0006 – Indenização e Restituições	8.822.921,25	2.194.237,92	2.311.288,44	2.308.161,48
1859	Investimento em Saúde – Obras e Instalações	621.000,00	0,00	0,00	0,00
1861	Investimento em Saúde – Obras e Instalações	3.502.913,00	493.241,12	1.274.979,03	948.845,46
TOTAL R\$		130.421.914,10	44.516.250,19	50.611.954,53	49.495.257,18

RECURSO FEDERAL

FONTE	PROGRAMA	DOTAÇÃO ATUALIZADA	EMPENHADO	LIQUIDADO	PAGO
1.520	Bloco de Custeio das Ações e Serviços Públicos de Saúde	15.584.710,33	4.750.113,51	2.936.413,51	2.994.671,31
1.521	Bloco de Investimento na Rede de Serviços Públicos de Saúde	515.000,00	0,00	0,00	0,00
1.527	Atenção de Média e alta complexidade ambulatorial e Hospitalar	500.000,00	200.000,00	0,00	0,00
1.528	Atenção de Média e alta complexidade ambulatorial e Hospitalar	1.323.554,96	1.004.715,77	125.444,89	125.444,89
1.531	Atenção Básica Contratações por Tempo determinado	1.541.692,00	220.778,71	220.778,71	220.778,71
TOTAL R\$		19.464.957,29	6.175.607,99	3.282.637,99	3.340.894,91

RECURSO ESTADUAL

FONTE	PROGRAMA	DOTAÇÃO ATUALIZADA	EMPENHADO	LIQUIDADO	PAGO
1.321	Atenção de Média e Alta Complexidade	1.149.607,69	578.601,61	134.639,58	134.639,58
1.490	Gestão SUS	7.000,00	0,00	0,00	0,00



**RDQA - RELATÓRIO DETALHADO DE ATIVIDADES
2º QUADRIMESTRE DE 2.022**



1.491	Assistência Farmacêutica	6.000,00	0,00	0,00	0,00
1.492	Vigilância em Saúde	82.000,00	0,00	0,00	0,00
1.493	Atenção de Média e Alta complexidade	4.729.000,00	173.605,68	983.351,68	983.351,68
1.494	Atenção Básica Estadual	277.283,16	16.289,76	3.990,00	3.990,00
1.495	Atenção Básica	77.218,74	77.218,74	77.218,74	77.218,74
TOTAL R\$		6.328.109,59	845.715,79	1.199.200,00	1.199.200,00
TOTAL GERAL R\$		156.214.980,98	51.537.573,97	55.093.791,64	54.035.352,09

Fonte: Departamento de Controle Financeiro da Secretaria da Fazenda – “Despesa nas Categorias por Recurso – período de maio a agosto de 2.022”.

Quadro III

APLICAÇÃO DE RECURSOS POR ORIGEM – MUNICIPAL, FEDERAL E ESTADUAL MAIO A AGOSTO DE 2.022							
MUNICIPAL		FEDERAL		ESTADUAL		TOTAL	
VALOR R\$	%	VALOR R\$	%	VALOR R\$	%	VALOR R\$	%
44.516.250,19	86,37	6.175.607,99	11,98	845.715,79	1,65	51.537.573,97	100

Fonte: Departamento de Controle Financeiro da Secretaria da Fazenda – Meses de maio a agosto de 2.022.

DESPESAS COVID-19

R \$ 37.032,19



RDQA - RELATÓRIO DETALHADO DE ATIVIDADES 2º QUADRIMESTRE DE 2.022



II - Informações sobre Auditorias

Sem informações no período.

III – Oferta e Produção de Serviços Públicos na Rede Assistencial própria, Contratada e Conveniada.

REDE FÍSICA DE SAÚDE PÚBLICA E PRIVADA PRESTADORA DE SERVIÇOS AO SUS (Fonte: CNES)

Tipo de Estabelecimento Total	Tipo de Gestão	Municipal	Estadual	Dupla
POSTO DE SAÚDE	10	7	0	3
CENTRO DE SAÚDE/UNIDADE BÁSICA	16	13	0	3
HOSPITAL GERAL	1	0	0	1
SECRETARIA DE SAÚDE	2	1	1	0
CENTRO DE ATENÇÃO HEMOTERAPIA E OU HEMATOLÓGICA	1	0	1	0
CENTRAL DE REGULAÇÃO MEDICA DAS URGÊNCIAS	1	0	0	1
Total	41	21	1	8

Natureza Jurídica (Gerência) Tipo de Gestão

GESTÃO MUNICIPAL	172
GESTÃO ESTADUAL	39
GESTÃO DUPLA	17
TOTAL ESTABELICIMENTOS	228



2º QUADRIMESTRE DE 2.022

3 - Ações Desenvolvidas:

3.1 | Diretriz: Garantia do acesso da população a serviços de saúde de qualidade, mediante estruturação e investimentos na Rede de Serviços da Saúde – Atenção Primária à Saúde.

3.1.1 Objetivo da Diretriz: Fortalecimento da APS, através da expansão da ESF, reorganização das Equipes

3.1.2 ATENÇÃO BÁSICA

Investimentos		Indicadores	Observações
Ações	Metas		
Ampliar a cobertura de equipes com ESF homologadas	17	Aumento da cobertura da população atendida pela ESF.	Meta cumprida
Implantação de equipes de Atenção primária	0	Aumento da cobertura da população atendida.	Meta não pactuada
Saúde da população em situação de rua	100%	Demanda Atendida	Meta cumprida
Adesão ao Saúde das Pessoas Privadas de Liberdade no Sistema Prisional (PNAISP)	-	Acesso da população privada de liberdade (PPL) aos serviços de saúde no âmbito do Sistema Único de Saúde (SUS)	Meta cumprida
Adequar e ampliar a equipe itinerante nas ilhas e localidades marítimas	01	Melhoria do acesso à A.B. para a população das ilhas e localidades marítimas	Meta cumprida
Realizar o acompanhamento das condicionantes de saúde dos usuários inscritos no Programa Bolsa Família	80%	Percentual de acompanhamento das condicionantes de saúde de inscritos no Programa de Saúde Bolsa Família	Meta cumprida Realizado 100% de acompanhamento
Manter o acesso da população indígena aos serviços de saúde.	100%	Demanda Atendida	Meta cumprida
Aquisição de Equipamentos para UBS		Adquirimento de Equipamentos conforme demanda	Meta cumprida
Adesão e manutenção realização do Programa Saúde na Escola	100%	Contribuir para a formação integral dos estudantes por meio de ações de promoção, prevenção e atenção à saúde	Meta cumprida
Ampliação do Programa Informatiza APS	50%	Informatização das unidades de saúde e a	Meta cumprida



RDQA - RELATÓRIO DETALHADO DE ATIVIDADES



2º QUADRIMESTRE DE 2022

		qualificação dos dados da Atenção Primária à Saúde	
Educação Continuada para Equipes ESF e Gestão da APS	100%	Transformar o processo de trabalho, orientado para a melhoria da qualidade dos serviços e para a equidade no cuidado e no acesso aos serviços de saúde	Meta cumprida
Adesão ao Consultório na Rua	100%	Ampliar o acesso da população em situação de rua aos serviços de saúde, ofertando, de maneira mais oportuna, atenção integral à saúde para esse grupo populacional, o qual se encontra em condições de vulnerabilidade e com os vínculos familiares interrompidos ou fragilizados.	Meta cumprida

3.1.3 Estratégia Saúde da Família

UNIDADES DE SAÚDE ESF – ESTRATÉGIA SAÚDE DA FAMÍLIA

Unidade de Saúde “Luiz Carlos Gomes” – Vila do Povo – ESF

Consulta Médico do ESF	
Consulta Clínica Médica	2.561
Consulta Ginecologia	
Consulta Pré-natal	100
Consulta Enfermeiro nível superior	736
Total de Consultas na Unidade	3.397
Total de Procedimentos na Unidade	9.350
Total de Visitas Domiciliares realizadas –	5.837

Unidade de Saúde “Norberto Costa” – Valadares – ESF

Nota: Esta UBS está sendo atendida na UBS Emir Roth

Consulta Médico do ESF	4.282
Consulta Clínica Médica	
Consulta Ginecologia	
Consulta Pré-natal	400



RDQA - RELATÓRIO DETALHADO DE ATIVIDADES



2º QUADRIMESTRE DE 2.022

Consulta Enfermeiro nível superior	4.809
Total de Consultas na Unidade	9.731
Total de Procedimentos na Unidade	23.394
Total de Visitas Domiciliares realizadas –	8.309
Unidade de Saúde “Emir Roth” – Valadares – ESF	
Nota esta UBS absorveu pacientes da Unidade Norberto Costa	
Consulta Médico do ESF	376
Consulta Clínica Médica	
Consulta Ginecologia	
Consulta Pré-natal	47
Consulta Enfermeiro nível superior	279
Total de Consultas na Unidade	702
Total de Procedimentos na Unidade	3.635
Total de Visitas Domiciliares realizadas –	269

Unidade de Saúde “Evanil Rodrigues” – Jardim Araçá – ESF

Consulta Médico do ESF	3.227
Consulta Clínica Médica	
Consulta Ginecologia	
Consulta Pré-natal	24
Consulta Enfermeiro nível superior	1.031
Total de Consultas na Unidade	4.282
Total de Procedimentos na Unidade	17.447
Total de Visitas Domiciliares realizadas –	3.137

Unidade de Saúde “Dr. Simão Aisenman” – Vila Guarani – ESF

Consulta Médico do ESF	2.885
Consulta Clínica Médica	
Consulta Ginecologia	
Consulta Pré-natal	29
Consulta Enfermeiro nível superior	1.067
Total de Consultas na Unidade	3.981
Total de Procedimentos na Unidade	24.194



RDQA - RELATÓRIO DETALHADO DE ATIVIDADES



2º QUADRIMESTRE DE 2.022

Total de Visitas Domiciliares realizadas –	5.183
---	--------------

Unidade Serraria do Rocha “Domingo Lopes do Rosário”

Consulta Médico do ESF	3.299
Consulta Clínica Médica	
Consulta Ginecologia	
Consulta Pré-natal	163
Consulta Enfermeiro nível superior	4.763
Total de Consultas na Unidade	8.225
Total de Procedimentos na Unidade	24.194
Total de Visitas Domiciliares realizadas –	5.183

Unidade “Elias Borges Neto” – “Alexandra”

Consulta Médico do ESF	1.115
Consulta Clínica Médica	1.419
Consulta Ginecologia	
Consulta Pré-natal	72
Consulta Enfermeiro nível superior	1.270
Total de Consultas na Unidade	3.876
Total de Procedimentos na Unidade	9.872
Total de Visitas Domiciliares realizadas –	4.917

Unidade de Saúde “Guilhermina Mazzali Gaida” – Jardim Iguazu – ESF

Consulta Médico do ESF	3.182
Consulta Clínica Médica	
Consulta Ginecologia	
Consulta Pré-Natal	211
Consulta Enfermeiro nível superior	3.202
Total de Consultas na Unidade	6.595
Total de Procedimentos na Unidade	23.187
Total de Visitas Domiciliares realizadas –	4.734



RDQA - RELATÓRIO DETALHADO DE ATIVIDADES



2º QUADRIMESTRE DE 2022

Unidade de Saúde “Aline Marinho Zacharias” – Vila Garcia – ESF

Consulta Médico do ESF	3.012
Consulta Clínica Médica	
Consulta Ginecologia	
Consulta Pré-Natal	659
Consulta Enfermeiro nível superior	2.810
Total de Consultas na Unidade	6.481
Total de Procedimentos na Unidade	17.290
Total de Visitas Domiciliares realizadas –	101
Unidade de Saúde “Sueli Dutra Alves” CAIC – ESF	
Consulta Médico do ESF	4.404
Consulta Clínica Médica	
Consulta Ginecologia	
Consulta Pré-Natal	168
Consulta Pediatria	
Consulta Enfermeiro nível superior	33.322
Total de Consultas na Unidade	37.894
Total de Procedimentos na Unidade	37.243
Total de Visitas Domiciliares realizadas –	9.569
Unidade de Saúde “Argemiro de Félix” Santos Dumont – ESF	
Consulta Médico do ESF	4.107
Consulta Clínica Médica	
Consulta Ginecologia	
Consulta Pré-Natal	343
Consulta Enfermeiro nível superior	661
Total de Consultas na Unidade	5.111
Total de Procedimentos na Unidade	7.836
Total de Visitas Domiciliares realizadas –	171
Unidade de Saúde “Márcio Ubirajara Elias Roque” Branquinho – ESF	
Consulta Médico do ESF	2.884
Consulta Clínica Médica	



RDQA - RELATÓRIO DETALHADO DE ATIVIDADES



2º QUADRIMESTRE DE 2022

Consulta Ginecologia	
Consulta Pré-Natal	105
Consulta Enfermeiro nível superior	1.715
Total de Consultas na Unidade	4.704
Total de Procedimentos na Unidade	11.633
Total de Visitas Domiciliares realizadas -	71
Unidade de Saúde “Ezequiel Luiz Dias do Nascimento - Leblon” – ESF	
Consulta Médico do ESF	4.735
Consulta Clínica Médica	286
Consulta Ginecologia	
Consulta Pré-Natal	121
Consulta Enfermeiro nível superior	5.171
Total de Consultas na Unidade	10.313
Total de Procedimentos na Unidade	24.664
Total de Visitas Domiciliares realizadas -	1.701
Unidade de Saúde “Maria Vargas Batista - Porto Seguro”	
Consulta Médico do ESF	1.333
Consulta Clínica Médica	
Consulta Ginecologia	
Consulta Pré-Natal	130
Consulta Enfermeiro nível superior	1.566
Total de Consultas na Unidade	3.029
Total de Procedimentos na Unidade	11.519
Total de Visitas Domiciliares realizadas -	-1.237
Comunidades Marítimas: Amparo, Teixeira, Eufrasina, São Miguel, Europinha, Ponta do Ubá, e Piaçaguera.	
Consulta Médico do ESF	7.987
Consulta Clínica Médica	
Consulta Ginecologia	944
Consulta Pré-Natal	
Consulta Enfermeiro nível superior	965



RDQA - RELATÓRIO DETALHADO DE ATIVIDADES



2º QUADRIMESTRE DE 2.022

Total de Consultas na Unidade	9.896
Total de Procedimentos na Unidade	6.447
Total de Visitas Domiciliares realizadas -	1.975
Unidade de Saúde “Flora Neves da Graça” - Nova Brasília – Ilha do Mel	
Nota: A produção desta UBS foi lançada junto a Unidade de Encantadas	
Consulta Médico do PSF	683
Consulta Clínica Médica	101
Consulta Ginecologia	
Consulta Pré-Natal	10
Consulta Enf. Nível Superior	1.017
Total de Consultas na Unidade	1.811
Total de Procedimentos na Unidade	5.132
Total de Visitas Domiciliares realizadas -	63
Unidade de Saúde “Ana Neves” – Encantadas – Ilha do Mel	
Consulta Médico do ESF	654
Consulta Clínica Médica	
Consulta Ginecologia	
Consulta Pré-Natal	01
Consulta Enfermeiro nível superior	266
Total de Consultas na Unidade	920
Total de Procedimentos na Unidade	5.061
Total de Visitas Domiciliares realizadas -	400

3.1.4 Relatório geral das Unidades Básicas de Saúde

Unidade de Saúde “Santos Scomação” – Colônia Maria Luiza

Consulta Clínica Médica	131
Consulta Ginecologia	70
Consulta Pré-natal	3
Consulta Pediatria	
Total de Consultas na Unidade	204
Total de Procedimentos na Unidade	255

2º QUADRIMESTRE DE 2022

TOTAL GERAL DAS UNIDADES DE ESF

Consulta Médico do ESF	50.772
Consulta Clínica Médica	2.298
Consulta Ginecologia	1.014
Consulta Pré-Natal	2.824
Consulta Enfermeiro nível superior	64.650
Total de Consultas na Unidade	121.512
Total de Procedimentos nas Unidades	267.417
Visitas Domiciliares realizadas: Total	47.857

3.1.5 Atendimento Médico – “Pires Pardinho” – Delegacia de Polícia Civil

Todas às quartas-feiras das 9 horas até as 13 horas dois profissionais da área de saúde, Drº Sérgio e uma auxiliar em enfermagem prestam atendimento médico aos detentos.

Produção Equipe

		MAIO	JUNHO	JULHO	AGOSTO	TOTAL
PRODUÇÃO	Consulta Médica	88	80	92	101	361
	Procedimentos	1.237	1.297	1.232	1.98	5.064
	Remoção p/ outro local	02	04	01	04	11

Ações:

As Unidades de Saúde passam constantemente por sanitização:



2º QUADRIMESTRE DE 2022**Agentes Comunitários de Saúde passam por capacitação sobre cobertura vacinal**

Considerando a importância da vacinação em dia para evitar diversas doenças, a Secretaria Municipal de Saúde por meio da Vigilância em Saúde e Atenção Primária juntamente com a equipe do Centro de Informações Estratégicas de Vigilância em Saúde (CIEVS), realizou capacitação aos agentes comunitários de saúde (ACS).

Profissionais puderam sanar dúvidas e dialogar sobre suas demandas diárias**Unidade do Jardim realiza ações em lembrança ao “Maio Laranja”**

A Unidade Básica de Saúde Guilhermina Mazzali Gaida, no Jardim Iguaçu por meio de seus agentes comunitários de saúde e apoio dos demais servidores que atuam no local, realizaram durante toda a semana ações de conscientização em lembrança ao “Maio Laranja”, que tem por objetivo conscientizar a população sobre o abuso sexual na infância e na adolescência.

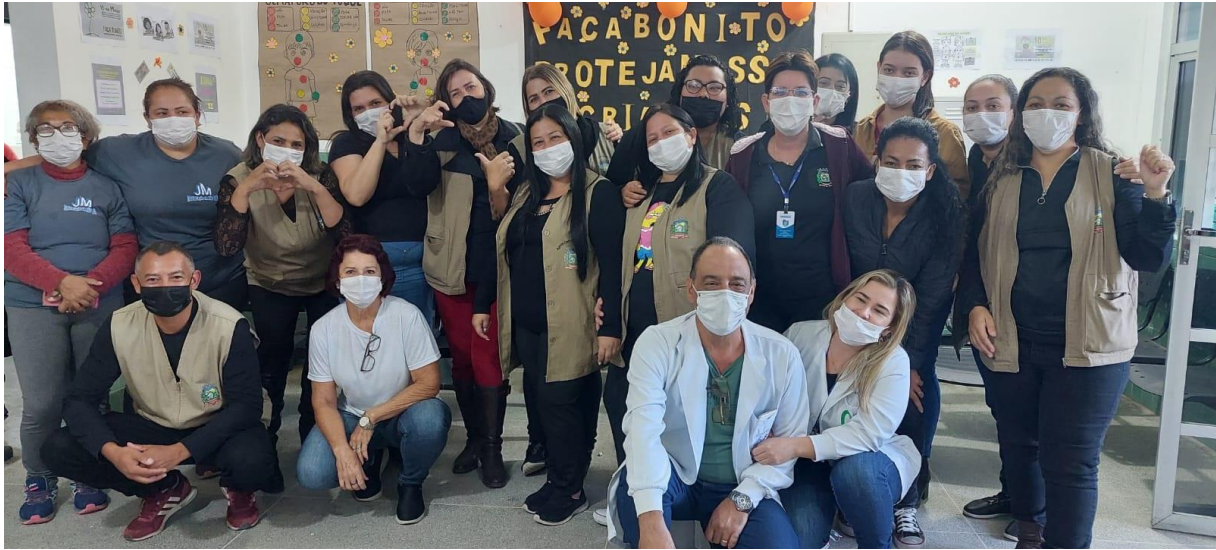

2º QUADRIMESTRE DE 2022**Servidores passam por capacitação na Unidade do Porto Seguro**

Os servidores que atuam na Unidade de Saúde Maria Vargas Batista, no Porto Seguro passaram por capacitação sobre projeto futuro que beneficiará a população atendida na unidade

**Saúde realiza ação de pesagem de crianças de zero a sete anos e gestantes para beneficiários do Auxílio Brasil**

Uma das exigências do Programa Federal Auxílio Brasil (Bolsa Família) é a pesagem semestral de crianças de zero a sete anos e gestantes para que não tenha o benefício bloqueado. A Secretaria Municipal de Saúde, verificando a ausência de vários beneficiários que não se apresentaram para a pesagem no semestre, resolveu realizar uma ação de repescagem para que essas pessoas não percam o benefício.

2º QUADRIMESTRE DE 2022**Prorrogadas as campanhas contra Gripe e Sarampo**

O Ministério da Saúde prorrogou as duas campanhas nacionais, assim os públicos prioritários puderam procurar as unidades básicas de saúde

**Realizado no dia 11 de junho dia D de Vacinação****Ao todo 2.396 pessoas foram imunizadas nesse dia.**

No sábado, 11, a Secretaria Municipal de Saúde realizou o Dia D de Vacinação. Com as unidades básicas de saúde, a subprefeitura e a sala de atendimento no Terminal Urbanos abertas, a Secretaria Municipal de Saúde ofertou a aplicação de vacinas contra a Covid-19, Gripe, Sarampo e as de rotina conforme o calendário vacinal.



2º QUADRIMESTRE DE 2022**Pessoas com 40 anos ou mais poderão receber a quarta dose contra a covid-19****Filipinos tripulantes são vacinados no interior do Porto de Paranaguá**

Com a autorização da Agência Nacional de Vigilância Sanitária (Anvisa), embarcados há quase dois anos, seis filipinos que ainda não haviam recebido a primeira dose da vacina contra a Covid-19.

**Contra a Covid-19: crianças de 3 e 4 anos começaram a ser imunizadas contra a Covid-19 a partir do dia 21 de julho**

Dia D de vacinação sábado dia 23 de julho, também dia 20 de agosto.

Campanhas de Multivacinação e contra a Poliomielite são realizadas dia 20 de agosto nas Unidades Básicas de Saúde.

Telemedicina do Hospital Pequeno Príncipe tem convênio firmado

Paranaguá será a primeira cidade do Paraná a contar com serviço de telemedicina do Hospital Pequeno Príncipe. O prefeito Marcelo Roque firmou convênio com a instituição nesta terça-feira, 16, em Curitiba. Com a proposta, o atendimento pediátrico no município terá um avanço com o uso da tecnologia.

2º QUADRIMESTRE DE 2022**Workshop – PlanificaSUS nos dias 23 e 24**

09 municípios no Paraná, e Paranaguá é cidade vitrine no litoral, sendo a UBS modelo Porto Seguro, que iniciou a Linha Materna Infantil

O Instituto Israelita de Responsabilidade Social Albert Einstein desenvolve há mais de 20 anos várias atividades relacionadas à gestão de serviços públicos do Sistema Único de Saúde (SUS), entre eles, está o PlanificaSUS cujo nome oficial é "A Organização da Atenção Ambulatorial Especializada em Rede com a Atenção Primária à Saúde".

o PlanificaSUS tem como objetivo implantar em larga escala a metodologia de Planificação da Atenção à Saúde (PAS), fortalecendo o papel da Atenção Primária à Saúde (APS) e da Atenção Ambulatorial Especializada (AAE) na organização da Rede de Atenção à Saúde (RAS) no SUS.





2º QUADRIMESTRE DE 2.022

Capacitação realizada dia 28 de junho, cujo tema: “Educação em Saúde do homem para os profissionais de saúde que atuam próximo aos PPD”

O objetivo foi qualificar os profissionais da Atenção Primária à Saúde (APS) em relação à Saúde do homem, considerando as especificidades da profissão de caminhoneiro (a) e ampliar a importância do olhar do profissional de saúde sobre o acesso dos homens à informações relacionadas às medidas preventivas contra agravos e enfermidades prevalentes na população masculina e a relação com o cuidado em saúde.

3.2 Objetivo da Diretriz: Ampliar a melhoria e o acesso da Atenção Primária, através de reestruturação física das UBS - construção reforma e ampliação.**3.2.1 INVESTIMENTOS EM SAÚDE**

Investimentos		Indicadores	Observações
Ações	Metas		
Garantir o acesso da população por estruturar e manter as UBS em condições adequadas: - Construção;	Unidade: 02 - Vila Guarani; - Santos Dumont;	- Número de Unidades construídas;	Meta cumprida
- Reforma e/ou Ampliação;	Unidade: 05 - UPA - Alexandra (finalizando); - Atenção Indígena (Cotinga); - João Paulo; - Rodrigo Gomes;	- Número de Unidades Reformadas e/ou ampliadas	Meta parcialmente cumprida UPA - Concluída Falta iniciar UBS JD Iguaçu
- Manutenção dos próprios	Unidade 02 - Sede da Secretaria; - Serraria do Rocha;	- Número de Unidades que receberam manutenção;	Meta cumprida

2º QUADRIMESTRE DE 2022**Programa de Construção, Reforma e Ampliação:****“UPA de verdade: Unidade de Pronto Atendimento é entregue à população de Paranaguá”.**

Desde o mês de agosto Paranaguá conta com uma Unidade de Pronto Atendimento (UPA) “João Pereira”, porte III para atender os casos de urgência e emergência. Somadas, obra, mobiliário e servidos continuados o investimento se aproxima dos R\$ 14.000.000,00, e contará com consultórios, sala de Raio X, 2.300 metros quadrados de área total, ala Infantil e adulta, além de ala de urgência e emergência, entre outros espaços e serviços.





2º QUADRIMESTRE DE 2022

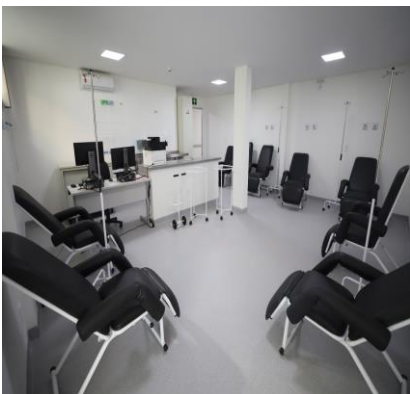

2º QUADRIMESTRE DE 2022

A Unidade de Pronto Atendimento passou a servir a população em 12 de agosto, depois do período de transição de equipamentos, insumos, desinfecção do espaço, entre outras necessidades para receber os pacientes que buscarem o espaço em busca de atendimento de urgência e emergência.

Inauguração do Ambulatório de Saúde Mental “Risoaldo Severino de Moura”

Foi inaugurada em 16 de maio a nova sede do Ambulatório de Saúde Mental “Risoaldo Severino de Moura”. O Ambulatório de Saúde Mental de Paranaguá está em funcionamento desde 2019 como serviço de referência para o tratamento das psicopatologias de risco moderado no âmbito da atenção especializada em saúde e agora contará com uma sede mais humanizada e ampliada.

O Ambulatório possui uma equipe multiprofissional composta por médico psiquiatra, psicólogo e Assistente Social e já é responsável pelo atendimento da maior parte da demanda de saúde mental encaminhada ao nível secundário de saúde, trabalhando sempre sob a perspectiva da interdisciplinaridade e do cuidado integral e humanizado.

**Unidade Rodrigo Gomes será reconstruída e ampliada**

A unidade de saúde Rodrigo Gomes, na Ilha dos Valadares será reconstruída e ampliada. O espaço contará com uma ampliação de mais de 300m², totalizando 682,27m².

O espaço contará com setor de reabilitação, assistência nutricional, farmácia, área para duas ambulâncias, ambulatórios, entre outras repartições. “Esta é mais uma boa notícia para a saúde e para os moradores na Ilha dos Valadares. O projeto está pronto e o próximo passo será a licitação

2º QUADRIMESTRE DE 2022

da obra com prazo aproximado de oito meses para a entrega após a licitação”, destacou o prefeito Marcelo Roque.

**Farmácia Municipal e Central de Abastecimento Farmacêutico são inaugurados**

Dia 27, a Prefeitura de Paranaguá por meio da Secretaria Municipal de Saúde inaugurou a Farmácia Municipal “José Reis de Freitas – Seu Juquinha” e a Central de Abastecimento Farmacêutico, na Vila Divineia. O investimento em adequação e mobiliário é de R\$ 650 mil aproximadamente.

**Memorial em homenagem às vítimas da Covid-19 é entregue no Aeroparque**

Desde o início da pandemia de Covid-19, até mês de julho, foram 612 vidas perdidas em Paranaguá pela doença. Em um período em que o mundo inteiro passava por incertezas e buscava soluções contra a doença, profissionais de saúde unidos a diversos outros setores e secretarias municipais, lutavam para minimizar os efeitos do vírus e salvar vidas.

“Este é um momento de agradecer por estarmos aqui. Todos trabalharam muito para combater a doença, para evitar óbitos causados pela Covid-19. Foram barreiras sanitárias, decretos, a vacinação, entre outras ações. Equipes trabalhando durante o dia, à noite, finais de semana e

2º QUADRIMESTRE DE 2022

feriados para levar a vacinação a cada parnanguara. Aos que partiram fica a saudade e este monumento será um local de respeito e lembrança de cada um deles”, observa o vice-prefeito José Carlos Borba.

**3.3 Objetivo da Diretriz: Garantir à ideal oferta de opções diagnósticas a população do município de Paranaguá**

Investimentos		Indicadores	Observações
Ações	Metas		
Melhorar acesso a exames laboratoriais por aumentar o oferta de coletas	Aumentar mais 2 locais de coleta.	Números de exames realizados nos locais de coleta	Meta cumprida
Melhorar acesso a exames laboratoriais por reduzir o tempo na obtenção do resultado	Reunião com os laboratórios terceirizados para estabelecer prazos de resultado	Verificação de tempo de resultado	Meta cumprida 01 Dia Exames realizados pelo Lab. Próprio 03 Dias Exames - credenciados
Melhorar acesso a exames laboratoriais disponibilizando os pela internet	Laudos disponíveis pela Internet.	Oferta do serviço	Meta cumprida
Melhorar a qualidade dos Resultados dos exames laboratoriais	Contratação de Controle de Qualidade através das Sociedades de análises clínicas ou Patologia clínica	Laudo dos resultados emitidos pela contratadas para sistema de qualidade	Meta cumprida
Melhorar a qualidade dos Resultados dos exames laboratoriais	Realização de Treinamentos de todas as fases	Certificados e lista de servidores treinados	Meta parcialmente cumprida

Objetivo da Diretriz: Melhorar o acesso e aumentar os exames de Laboratório Análises Clínicas.

Laboratórios de Análises Clínicas	
Laboratórios Próprios	223,012
Laboratórios Credenciados	32.286
TOTAL	261.298



2º QUADRIMESTRE DE 2022

3.4 Objetivo da Diretriz: Garantia do acesso da população a serviços de saúde de qualidade.

Investimentos		Indicadores	Observações
Ações	Metas		
Assegurar aos pacientes serviços de qualidade por estabelecer convênios com casas de apoio.	Estabelecer 01 convênio com casa de apoio	Convênio realizado	Meta não cumprida
Implementar a Lei Municipal nº 3.862/2.019	Unificar 100% o setor de TFD para otimização de recursos públicos e melhor atendimento à população	Lei implementada no município	Meta não cumprida

3.5 Objetivo da Diretriz: Oferecer o atendimento odontológico de qualidade com infraestrutura adequada e melhora no acesso da população, elegendo grupos com acesso prioritário, desenvolvendo ações de promoção, prevenção e assistência à saúde.

Investimentos		Indicadores	Observações
Ações	Metas		
Implantar e manter a rede de Saúde Bucal com foco especial nos grupos de risco.	01	Rede de saúde bucal implantada e mantida Rede de saúde bucal implantada	Meta parcialmente cumprida Em andamento mudança de carga horária dos profissionais odontólogos de 30h para 40h semanais, para cadastrar no CNES dentro das ESB nas ESF. Atendimento nas USB dos profissionais e estratificação dos grupos de risco para agendamento e atendimento pelo SUS fora do projeto ESB.
Implanta o Centro de Especialidade Odontológica (CEO) e suas especialidades.		Número de Centro de Especialidade Odontológica (CEO) mantidos	Meta não cumprida Necessita em primeiro passo a implantação das equipes de ESB dentro das ESF para posteriormente implantarmos o CEO.
Manter as ações de prevenção e diagnóstico precoce do câncer de boca na Atenção Primária Saúde - APS	100%	Percentual de Postos de Saúde que realizam ações de prevenção e diagnóstico precoce do	Meta cumprida Realização de campanha de câncer bucal na praça, realizada em conjunto



RDQA - RELATÓRIO DETALHADO DE ATIVIDADES



2º QUADRIMESTRE DE 2022

		câncer de boca	ao Hospital Erasto Gaertner, com o Odontólogo Dr. Sassi. Realização de anamnese e coleta de tecido para biópsia quando necessário dentro das UBS pelos profissionais odontólogos.
Manter os serviços odontológicos na Atenção Primária à Saúde com serviços de prótese total.	1.080	Número de próteses totais ofertadas anualmente.	Meta cumprida 380 próteses neste quadrimestre
Implantação de ESB na ESF	02	Cobertura de Equipes de Saúde Bucal na APS	Meta parcialmente cumprida Em andamento mudança de carga horária dos profissionais odontólogos de 30h para 40h semanais, para cadastrar no CNES dentro das ESB nas ESF. Uma USB já homologada pela pelo governo federal dentro do programa ESB na ESF em ALEXANDRA
Implementar PSE – Programa Saúde na Escola	30%	Cobertura de Escolas Municipais incluídas no Programa	Meta parcialmente cumprida Apresentação de vídeo instrutivos referente a educação e prevenção a cárie dental e aplicação de flúor nas escolas pelo programa estadual de flúor nas escolas. Em andamento projeto do ODONTOMÓVEL nas escolas municipais. Foram 1.008 atendimentos CPOD 2.078 Atendimentos com palestras.
Contratação de ASB – Auxiliar de Saúde Bucal	06	Organização das Equipes de Saúde Bucal	Meta não cumprida Sem abertura edital de concurso público apresentado pela administração dessa gestão neste período.
Adequar os consultórios odontológicos	04	Número de consultórios odontológicos estruturados para a ESB	Meta parcialmente cumprida Os consultórios estão adequados, aguardando os trâmites de homologação das equipes odontológicas nos programas ESB.
Aquisição de RX Odontológico	02	Número de equipamentos de RX adquiridos	Meta não cumprida A aquisição de duas unidades de RX para o setor competente, está em fase final da Licitação..
Implantar serviço de urgência e emergência odontológica na UPA, e Unidade 24 Horas	01	Implantado serviço de urgência e emergência odontológica	Meta não cumprida
Incluir as Equipes de Saúde Bucal no Programa Saúde na Hora	-	Número de Equipes incluídas no Programa Saúde na Hora	Meta não pactuada p/ 2022



2º QUADRIMESTRE DE 2022

RELATÓRIO DOS PROCEDIMENTOS ODONTOLÓGICOS NAS UNIDADES DE SAÚDE
MAIO A AGOSTO DE 2022

PROCEDIMENTOS	Mai	Jun	Jul	Ago	Total
10102005 - 5 - APLICACAO DE CARIOSTATICO (POR DENTE)	70	48	5	16	139
10102006 - 6 - APLICACAO DE SELANTE (POR DENTE)	74	51	35	43	203
10102007 - 4 - APLICACAO TOPICA DE FLUOR (INDIVIDUAL POR SESSAO)	124	133	70	68	395
10102008 - 7 - EVIDENCIACAO DE PLACA BACTERIANA	151	160	142	162	615
10102009 - 6016 - SELAMENTO PROVISORIO DE CAVIDADE DENTARIA	167	146	111	139	563
10102010 - 104 - ORIENTACAO DE HIGIENE BUCAL	0	257	365	505	1127
30101003 - 1386 - CONSULTA DE PROFISSIONAIS DE NIVEL SUPERIOR NA ATENCAO PRIMARIA (EXCETO MEDICO)	598	417	421	594	2030
30101015 - 3 - PRIMEIRA CONSULTA ODONTOLÓGICA PROGRAMÁTICA	446	507	499	616	2068
30106003 - 1345 - ATENDIMENTO DE URGENCIA EM ATENCAO BASICA	119	137	156	178	590
30701001 - 1404 - CAPEAMENTO PULPAR	350	258	298	361	1267
30701002 - 1411 - RESTAURACAO DE DENTE DECIDUO	1	0	1	1	3
30701003 - 1408 - RESTAURACAO DE DENTE PERMANENTE ANTERIOR COM RESINA COMPOSTA	285	230	213	300	1028
30701008 - 274 - RESTAURACAO DE DENTE DECIDUO POSTERIOR COM RESINA COMPOSTA	65	86	20	20	191
30701010 - 278 - RESTAURACAO DE DENTE DECIDUO POSTERIOR COM IONOMERO DE VIDRO	256	222	86	112	676
30701011 - 279 - RESTAURACAO DE DENTE DECIDUO ANTERIOR COM RESINA COMPOSTA.	34	24	9	11	78
30701012 - 280 - RESTAURACAO DE DENTE PERMANENTE POSTERIOR COM RESINA COMPOSTA	782	735	450	663	2630
30701013 - 281 - RESTAURACAO DE DENTE PERMANENTE POSTERIOR COM AMALGAMA	0	20	21	41	82
30702001 - 1414 - ACESSO A POLPA DENTARIA E MEDICACAO (POR DENTE)	37	28	26	17	108
30702002 - 1415 - CURATIVO DE DEMORA C/ OU S/ PREPARO BIOMECANICO	113	123	48	60	344
30702003 - 6240 - TRATAMENTO ENDODONTICO DE DENTE DECIDUO	3	1	0	0	4
30702007 - 1405 - PULPOTOMIA DENTARIA	13	17	12	6	48
30703002 - 10 - RASPAGEM ALISAMENTO SUBGENGIVAI (POR SEXTANTE)	123	175	73	78	449
30703004 - 52589 - PROFILAXIA / REMOCAO DA PLACA BACTERIANA	369	271	261	352	1253
30703005 - 52590 - RASPAGEM ALISAMENTO E POLIMENTO SUPRAGENGIVAI (POR SEXTANTE)	502	554	498	535	2089
30704014 - 31771 - ADAPTACAO DE PROTESE DENTARIA	1	1	0	4	6
30704016 - 31773 - INSTALACAO DE PROTESE DENTARIA	1	0	0	0	1
40101003 - 7100 - DRENAGEM DE ABSCESSO	3	2	0	0	5
40101006 - 2238 - EXCISAO E/OU SUTURA SIMPLES DE PEQUENAS LESOES / FERIMENTOS DE PELE / ANEXOS E MUCOSA	2	4	2	0	8
40402009 - 2475 - EXCISAO E SUTURA DE LESAO NA BOCA	288	293	232	318	1131
41402005 - 4128 - CORRECAO DE IRREGULARIDADES DE REBORDO ALVEOLAR	33	14	10	16	73
41402007 - 4130 - CURETAGEM PERIAPICAL	7	47	23	27	104
41402012 - 4110 - EXODONTIA DE DENTE DECIDUO	147	89	54	96	386
41402013 - 4111 - EXODONTIA DE DENTE PERMANENTE	573	480	322	624	1999
41402014 - 4135 - EXODONTIA MULTIPLA COM ALVEOLOPLASTIA POR SEXTANTE	5	1	1	3	10
41402016 - 4119 - GENGIVOPLASTIA (POR SEXTANTE)	2	0	0	0	2
41402021 - 6244 - ODONTOSECCAO / RADILECTOMIA / TUNELIZACAO	11	22	13	15	61
41402027 - 4145 - REMOCAO DE DENTE RETIDO (INCLUSO / IMPACTADO)	6	2	1	4	13
41402035 - 4114 - TRATAMENTO CIRURGICO DE HEMORRAGIA BUCO-DENTAL	0	0	1	0	1
41402038 - 4113 - TRATAMENTO DE ALVEOLITE	4	1	1	4	10
41402040 - 4115 - ULOTOMIA/ULECTOMIA	6	1	6	7	20
Total	5771	5557	4486	5996	21810

Ações:

A população voltou a agendar os atendimentos odontológicos nas unidades básicas de saúde. Assim os pacientes podem buscar a unidade mais próxima da sua residência para fazer agendamento. E se necessário, pode procurar uma vaga em demanda livre ou emergência.

O setor de Odontologia da Secretaria Municipal de Saúde informou que **as gestantes têm sua primeira consulta sem necessidade de agendamento e após o atendimento, recebe a nova data para retorno que será no mesmo dia de seu atendimento do pré-natal.**

ODONTOMÓVEL

O Odontomóvel é um veículo adaptado que realiza o serviço em eventos e ações sociais. Além disso, promove o acolhimento aos moradores em situação de rua e demais atendimentos junto à projetos de outras secretarias municipais como o E-Social que leva serviços aos bairros.

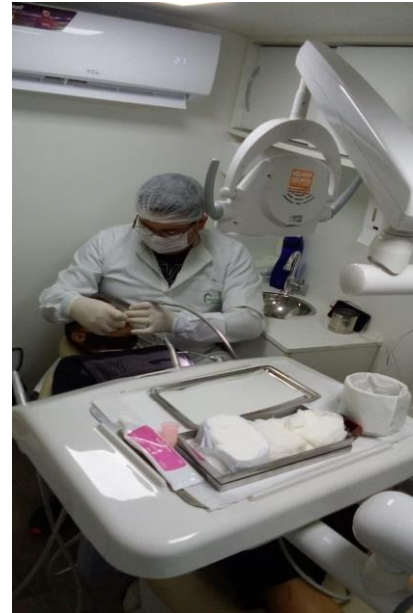
2º QUADRIMESTRE DE 2022**Rede municipal de ensino recebe kit de higiene bucal****Mais de 14.000 alunos receberam o kit.**

O prefeito Marcelo Roque foi pessoalmente na Escola Municipal “Professora Rosclair da Silva Costa” – CAIC – para entregar o Kit de Higiene Bucal às crianças da Rede de Ensino. Cerca de R\$ 100 mil foram investidos na aquisição que beneficiará mais de 14 mil alunos matriculados no município.

A ação que é realizada desde 2017 é fruto de uma parceria entre a Secretaria Municipal de Educação e Ensino Integral (Semedi) e Secretaria Municipal de Saúde (Semsu).





2º QUADRIMESTRE DE 2022

3.6 Objetivo da Diretriz: Promoção da atenção integral à saúde da mulher e da criança, e implementação da “Rede Cegonha” / Mãe Paranaense, com ênfase nas áreas e populações de maior vulnerabilidade.

Investimentos		Indicadores	Observações
Ações	Metas		
<ul style="list-style-type: none">- Intensificar busca ativa das mulheres da faixa etária de 25 a 64 anos pelo ACS.-Busca ativa dos resultados alterados;-Busca ativa das pacientes com resultados alterados;- Manter o número de Enfermeiros nas unidades de saúde (ESF) para agendamento adequado das pacientes alvos e cumprimento da meta.- Atendimento e seguimento / tratamento 100% de mulheres com diagnóstico de lesões intraepiteliais de alto e baixo grau do colo do útero.- Realizar aos sábados 2 campanhas de coleta de preventivos (março e outubro)- Realizar capacitação da ESF e UBS câncer de colo (qualidade da amostra de preventivo, diversificação da população atingida para não coletar sempre das mesmas; e técnica de coleta.	1%	Razão de 0,65 exames citopatológico a cada 3 anos	Meta parcialmente cumprida Os profissionais enfermeiros estão sendo chamados para completar o E S F, com isso as buscas e o número de exames estão sendo realizadas, melhorando com isso o índice neste quadrimestre
<ul style="list-style-type: none">- Intensificar busca ativa das mulheres da faixa etária pelo ACS.- Manter o número de Enfermeiros nas unidades de saúde (ESF) reorganização da agenda de exames.- Realizar aos sábados 2 campanhas de exame clínico da mama, mamografia e preventivos.-Realizar capacitação da ESF e UBS sobre câncer de mama.	02	Razão de 0,40 exames de mamografia a cada anos.	Meta parcialmente cumprida Os profissionais enfermeiros estão sendo chamados para completar o E S F, com isso as buscas e o número de exames estão sendo realizadas, melhorando com isso o índice neste quadrimestre

3.6.1 Unidade de Saúde Especializada – Saúde da Mulher

**2º QUADRIMESTRE DE 2022****Procedimentos Médicos e de Enfermagem Saúde da Mulher
Mastologia**

	TOTAL
Consultas	
Ginecologia e Obstetrícia	
Procedimentos	
Mamografias Liberadas	1.015
Eco Liberadas	296
Coletas de Preventivo	2.136

Atendimentos Outros Profissionais de nível superior Saúde da Mulher

Procedimentos	TOTAL
Enfermeiro	
TOTAL	1.894

Consultas Médicas Especializadas Saúde da Mulher**Ambulatório**

Procedimentos	TOTAL
Ginecologia	2.213
Colposcopia	226
Biópsias de Colo / Biópsias Vagina	21.101
CAF	15
Preventivo	105
DIU	47
Atividade Coletiva	10
Busca ativa de exame alterado	30
Busca ativa de exame alterado – Mamografia	26
Cauterização de Químio pequenas lesões	26
Retirada de Pólilo	03
Retirada de DIU	20
Exame à Fresco – KOH	365
Teste rápido – Gravidez	02
Verificação de Laudo / Rastreamento	2.967



2º QUADRIMESTRE DE 2022

4. II Diretriz: Serviço de Transporte para usuários do SUS

4.1 Objetivo da Diretriz: Coordenar os serviços de transporte da saúde, visando melhor atendimento à população.

Investimentos		Indicadores	Observações
Ações	Metas		
Aquisição de veículos dispondo os serviços de vigilância em saúde, atenção básica, atenção em média complexidade, laboratório e outros departamentos da SEMSA.	01 Micro-ônibus 01 Vans 01 Ambulância SEMSA 02 Ambulância SAMU 02 Veículos 02 Utilitário	Aquisição de veículos	Meta não cumprida

4.1.1 Transporte

CONSUMO DE COMBUSTÍVEL					
Combustível	MAIO	JUNHO	JULHO	AGOSTO	TOTAL
Gasolina	4.003	3.666	3.395	4.354	15.418
Diesel	7.989	6.939	7.450	7.774	30.151
Total	11.991	10.605	10.845	12.128	45.569
Atendimentos em Curitiba e região					
Atendimentos em Curitiba e região	MAIO	JUNHO	JULHO	AGOSTO	TOTAL
Viagens	329	322	314	357	1.322
Passageiros	1.675	1.506	1.512	1.607	6.300
Viagens/maca/cadeirante	138	143	146	228	655
Altas/Curitiba	36	32	40	38	146
Encaixe/viagem	83	56	138	88	365
Desistência/Encaixe	49	43	51	37	180
Atendimentos Paranaguá					
Atendimentos Paranaguá	MAIO	JUNHO	JULHO	AGOSTO	TOTAL
Plantão/Passageiros	35	46	41	39	161
Hemodiálise/Passageiros	862	861	864	862	3.449



2º QUADRIMESTRE DE 2022

5. III Diretriz: Promoção da atenção à Saúde Mental, álcool e outras drogas, por meio das Redes de Atenção a serem implantadas pela Secretaria municipal de Saúde.

5.1 Objetivo da Diretriz: Garantir os implementos e o pleno funcionamento da Rede de Atenção Psicossocial do Município.

5.1.1 CAPS – Centro de Atenção Psicossocial

Investimentos		Indicadores	Observações
Ações	Metas		
Requalificar CAPS I em CAPS II, oportunizando ampliação de atendimentos aos quadros graves de Transtorno Mental e Dependência Química.	01	Relatórios trimestrais e anuais da Direção de Saúde Mental ou outro setor responsável pela pasta	Meta parcialmente cumprida. O CAPS já conta com equipe mínima compatível com o tipo II após contratação de profissionais pela FASP. O Projeto Técnico-Institucional será apresentado assim que o sistema de Apoio à Implantação de Políticas de Saúde (SAIPS) permitir novas inclusões
Implantação dos Serviços Residenciais Terapêuticos do tipo I e II para pacientes portadores de transtorno mental atendidos pela rede municipal que não possuem residência e/ou vínculos familiares.	01	Relatórios trimestrais da Direção de Saúde Mental ou outro setor responsável pela pasta	Meta não cumprida. Devido à impossibilidade de construção destes serviços no Município. Um processo licitatório, pela FASP, para contratação de residências terapêuticas está em andamento
Implantação do CAPS AD para atendimento específico de pacientes que possuem graves prejuízos na autonomia decorrente de uso abusivo de substâncias psicoativas.	01	Relatórios trimestrais da Direção de Saúde Mental ou outro setor responsável pela pasta	Meta não cumprida. O projeto de construção predial está sendo realizado pela Secretaria de Saúde.
Implantação do CAPSi para atendimento específico de crianças e adolescentes com graves prejuízos no desenvolvimento decorrentes de transtorno mental ou uso abusivo de substâncias psicoativas.	01	Relatórios trimestrais da Direção de Saúde Mental ou outro setor responsável pela pasta	Meta não cumprida. O projeto de construção predial está sendo realizado pela Secretaria de Saúde.
Qualificação da Equipe Multiprofissional Especializada em Saúde	01	Relatórios trimestrais da Direção de Saúde	Meta não cumprida. Processo de licitação para



RDQA - RELATÓRIO DETALHADO DE ATIVIDADES



2º QUADRIMESTRE DE 2022

Mental do tipo II, vinculada ao Ambulatório de Saúde Mental		Mental ou outro setor responsável pela pasta	contratação de empresa responsável está em andamento pela FASP
Qualificação técnica para os profissionais da atenção primária, com ênfase nas estratégias de prevenção em saúde mental, acolhimento e acompanhamento de casos leves.	01	Cursos realizados	Meta não cumprida. Processo de licitação para contratação de empresa responsável está em andamento pela FASP
Qualificação técnica para os profissionais da atenção secundária, com ênfase em Psicopatologia Infantil, estratégias de cuidados para pacientes portadores de transtornos mentais e dependência química.	01	Cursos realizados	Meta não cumprida. Processo de licitação para contratação de empresa responsável está em andamento pela FASP

5.1.2 Produção

1.1 CAPS

Procedimentos Individuais	Total
Atendimentos Psicológicos	440
Atendimentos Psiquiátricos*	456
Atendimentos de Enfermagem	65
Atendimentos de Terapia Ocupacional**	15
Atendimentos de Assistência Social	39
Procedimentos Coletivos***	Total
Oficinas Terapêuticas	0
Assembleias de Pacientes	1
Grupos de Familiares	3
Atividades Terapêuticas	36

* O CAPS contará com novo Psiquiatra próximo quadrimestre.

** Uma Terapeuta Ocupacional já foi contratada e está em período de integração no CAPS.

*** As atividades coletivas estão suspensas por conta da manutenção do prédio do CAPS.

Ambulatório SM

Procedimentos Individuais	Total
Atendimentos Psicológicos	900
Atendimentos Psiquiátricos	730
Atendimentos de Assistência Social	177
Internações realizadas*	26

*O Ambulatório de Saúde Mental é responsável pela regulação da Central de Leitos do Estado, portanto, recebe solicitações de internação psiquiátrica de toda a rede municipal de saúde.



2º QUADRIMESTRE DE 2022

Objetivo da Diretriz: Ações para promoção da Saúde Mental na atenção Primária

Investimentos		Indicadores	Observações
Ações	Metas		
Mapeamento dos pacientes portadores de transtornos mentais e dependência química no Município de Paranaguá, a partir das Unidades Básicas de Saúde.	T.M: 3% D.Q: 1,5%	Dados epidemiológicos de referência extraídos do caderno 08 – APSUS (2014)	Meta parcialmente cumprida
Ações preventivas em saúde mental realizadas a partir das equipes da Atenção Primária.	03 ações por ano	Ações realizadas	Meta cumprida Janeiro Branco Maio Amarelo Setembro Amarelo

6. IV Diretriz: Garantir o acesso da população aos medicamentos da Atenção Básica - Componente Básico da Assistência Farmacêutica.

6.1 Objetivo da Diretriz: Assegurar o acesso a medicamentos seguros e eficazes, mantendo suas características físico-químicas e prestar informação adequada sobre a utilização dos mesmos, garantindo o uso racional.

6.1.1 ASSISTÊNCIA FARMACÊUTICA

Investimentos		Indicadores	Observações
Ações	Metas		
Reestruturar física das farmácias básicas existentes;	01	Número de Unidades reformadas	Meta parcialmente cumprida Farmácia João Paulo passou por adequação do novo espaço para melhor atender os munícipes de Paranaguá, e está funcionando.
Descentralizar a dispensação de insulinas.	16,6%	Quantidade de refrigeradores adquiridos para adequação de armazenamento nas unidades.	Meta não cumprida Realizada a aquisição dos refrigeradores, e implantado a dispensa de insulina na farmácia do Juquinha
Ampliar o nº de farmacêuticos e auxiliares de farmácia para	30%	Número de profissionais contratados através da	Meta não cumprida



RDQA - RELATÓRIO DETALHADO DE ATIVIDADES



2º QUADRIMESTRE DE 2022

atuar na dispensação de medicamentos e gestão da Assistência Farmacêutica.		via escolhida pela Administração Municipal.	
Reduzir a falta de medicamentos de distribuição gratuita; garantir o atendimento da demanda de medicamentos padronizados pela Relação Municipal de Medicamentos - REMUME	10%	Número de medicamentos que ainda faltarem durante o período, espera-se pelo mínimo.	Meta cumprida
Avaliar troca de endereço da antiga Farmácia do CMD	01	Número de unidades	Meta parcialmente cumprida

6.2 Objetivo da Diretriz: Garantir a qualidade e racionalização das prescrições de medicamentos. Aperfeiçoar a dispensação, através de orientação e o uso racional de medicamentos; bem como promover a melhoria da qualidade das prescrições direcionando sempre à REMUME e a protocolos clínicos do MS e do Município.

Investimentos		Indicadores	Observações
Ações	Metas		
Capacitar a equipe multiprofissional da SEMSA através de educação continuada como: cursos, palestras sobre a utilização adequada dos medicamentos	01	Curso administrado.	Meta parcialmente cumprida
Promover adesão dos prescritores à REMUME através da atualização constante e divulgação da mesma; atualizar a REMUME – Relação Municipal de Medicamentos a cada 02 anos	-	Número de médicos utilizando sistema informatizado para dispensar as medicações com relação agregada ao sistema.	Meta não pactuada para 2022

7. V Diretriz: Diretriz: Assegurar a execução das ações de Vigilância em Saúde e Promoção, sendo elas a Vigilância Epidemiológica, Vigilância Ambiental, Vigilância Sanitária e Vigilância em Saúde do Trabalhador

7.1 Objetivo da Diretriz: Orientar e fiscalizar estabelecimentos, sujeitos a vigilância Sanitária, no tocante a denúncias, produtos de interesse a saúde, serviços de interesse a saúde, análise de e aprovação de projetos, indicação de Programa de Gerenciamento de Resíduos sólidos, vistorias e liberação de habite-se (autorização para ocupação de espaço), controle e vigilância da Saúde do trabalhador e os demais índices não biológicos (controle de água, impactos de solo, no ambiente do entorno).



2º QUADRIMESTRE DE 2022

7.1.1 VIGILÂNCIA SANITÁRIA

Investimentos		Indicadores	Observações
Ações	Metas		
Elaborar a legislação de saúde no âmbito municipal, para estruturar e regulamentar os atos dos servidores. (lei municipal que estabelece o código sanitário, conforme previsto na Lei nº8080/90).	-	Lei elaborada	Meta cumprida
Organizar e gestar o sistema municipal de Vigilância em Saúde, nomeando por ato regulamentador as autoridades sanitárias.	100%		Meta cumprida
Estruturar e fortalecer a gestão do sistema das Vigilâncias Sanitária, Ambiental (riscos não biológicos) e Vigilância em Saúde do Trabalhador.	-	Local adquirido	Meta Cumprida
	100%	Aquisição de móveis, uniformes, kits	Meta Cumprida
Coordenar os serviços referentes às Vigilâncias Sanitária, Ambiental (riscos não biológicos) e Vigilância em Saúde do Trabalhador.	01	Capacitação anual realizada	Meta cumprida
Orientar e fiscalizar os estabelecimentos de interesse à legislação vigente através de informação e normatização das fiscalizações.	100%	Orientação realizada	Meta cumprida
Promover campanhas educativas e preventivas, e ações de controle de doenças e agravos. Ações em conjunto com Vigilância Epidemiológica, PSF, e Secretaria da Educação e Comitê da Dengue.	100%	Atividades educativas e preventivas dirigidas a população	Meta cumprida
Manter e ampliar os serviços de Vigilância Sanitária, Ambiental e Saúde do Trabalhador, já existentes.	100%	Sistema alimentado	Meta cumprida
	100%	Números de denúncias respondidas	Meta cumprida
Contratação de profissionais de nível superior e técnico.	100%	Percentual de estabelecimentos fiscalizados.	Meta cumprida



RDQA - RELATÓRIO DETALHADO DE ATIVIDADES



2º QUADRIMESTRE DE 2022

Construção da Consciência Sanitária, através de mobilização, participação e controle social.	85%	Proporção de análises realizadas em amostras de águas para consumo humano quanto aos parâmetros, coliformes totais, cloro residual livre e turbidez	Meta cumprida
	01	Números de profissional contratados	Meta não cumprida
Levantar dados a respeito das atividades produtivas do município, número de trabalhadores, acidentes doenças relacionadas ao trabalho, rede de atenção. Participar das capacitações relacionadas ao tema.	100%	Percentual de diagnóstico realizado	Meta cumprida
Manter sistema de informatização e equipamentos adequados. Manter profissionais capacitados e em número suficiente no setor. Sensibilizar profissionais do setor de epidemiologia. Sensibilizar a assistência. Instalar setor de epidemiologia na UPA para notificação imediata, entre outros, os agravos a saúde dos trabalhadores	11	Número de notificação realizada	Meta parcialmente cumprida
Intensificar rede de informação com unidades de saúde e demais órgãos e entidades da rede. Manter frota em bom estado de funcionamento e em número suficiente. Criar setor específico para desenvolver, exclusivamente, as ações voltadas a saúde dos trabalhadores. Contratar, através de concurso, funcionários para serem qualificados a desenvolver investigações.	100%	Percentual de acidentes notificados e investigados	Meta parcialmente cumprida Neste quadrimestre não foi feito a contratação de funcionários por meio de concurso.
Intensificar rede de informação entre os setores de Saúde do Trabalhador e Epidemiologia. Organizar fluxo de informação entre Vigilância Epidemiológica, Saúde do Trabalhador, Conselho Tutelar, Conselho dos Direitos da Criança e do Adolescente e Ministério Público.	100%	Percentual de ações integradas de combate à erradicação, mantidas	Meta cumprida



RDQA - RELATÓRIO DETALHADO DE ATIVIDADES



2º QUADRIMESTRE DE 2022

Conscientizar nível superior hierárquico e colegas de trabalho da importância das capacitações. Disponibilizar recursos financeiros para deslocamento, alojamento e alimentação dos profissionais.	05	Número de capacitação realizada	Meta parcialmente cumprida
Conscientizar profissionais das demais Vigilâncias (alimentos, serviços e produtos) da necessidade da observação dos ambientes de trabalho e da informação a nosso setor (saúde do trabalhador e saneamento – responsável pelas inspeções dos ambientes de trabalho das empresas com maior risco a saúde dos trabalhadores).	100%	Percentual de inspeção em estabelecimentos realizadas	Meta cumprida
Continuar orientando e verificando os ambientes de trabalho das empresas de construção civil no momento da vistoria para liberação da licença sanitária. Contratar, através de concurso, funcionários para serem qualificados a desenvolver ações relacionadas à saúde dos trabalhadores da construção civil para que se busque atingir os trabalhadores informais.	100%	Percentual de ações realizadas	Meta parcialmente cumprida
Contratar, através de concurso, funcionários para serem qualificados a desenvolver ações relacionadas à saúde dos trabalhadores rurais uma vez que embora sem tradição agrícola, somos os maiores consumidores de agrotóxico por hectare do litoral do PR.	100%	Percentual de ações realizadas	Meta não cumprida
Contratar, através de concurso, funcionários para serem qualificados a desenvolver ações relacionadas à saúde dos trabalhadores na área da pesca.	-	Concurso realizado	Meta não cumprida
Implantar e manter Políticas de Promoção à Saúde do Viajante	-	Políticas de Promoção à Saúde do Viajante implantado	Meta cumprida



2º QUADRIMESTRE DE 2022

RELATÓRIO QUADRIMESTRAL DO DEPARTAMENTO DE VIGILÂNCIA EM SAÚDE
MAIO A AGOSTO 2022

SANEAMENTO E SAÚDE DO TRABALHADOR	MAIO	JUNHO	JULHO	AGOSTO	TOTAL
Empresas com risco elevado a saúde do trabalhador (armazém portuário, oficina mecânica, serralheria, reparo de contêiner, edificações, empreiteiras, fábricas, indústrias, prestadoras de serviços...) inspecionadas (licenciadas)	41	44	72	69	226
Empresas com risco elevado à saúde do trabalhador (armazém portuário, oficina mecânica, serralheria, reparo de contêiner, edificações, empreiteiras, fábricas, indústrias, prestadoras de serviços...) Não Licenciadas			8		8
Análise de projetos arquitetônicos	49	39	45	52	185
Análise de projetos arquitetônicos – não aprovados	17	21	18	20	76
Vistoria de habite-se	30	41	20	39	130
Vistoria de habite-se – não aprovados		3	7	5	15
Análise de documentação de empresas / habite-se atendimento eng e proprietários	8	6	6	7	27
Distribuição e encaminhamento de processos					
Controle da qualidade da água para consumo humano					
Alimentação e atualização sistema de vig da qualidade da água	2	10	10	10	32
Inspeção ETA's e esgoto					
Coleta de amostra de água para envio ao Tecpar/Lacen	20	20	20	20	80
Denúncias / Inspeção relacionada a piscinas					
Leitura de turbidez					
Leitura de cloro residual na água da rede pública de abastecimento	38	20	26	37	121
Leitura de turbidez da água da rede pública de abastecimento					
Investigação de surto de doença transmitida pela água					
Validação Vigiasus – Agrotóxicos					
Atendimento a Denúncias					
Denúncias relacionadas a esgoto/ esgoto/ lixo/ cond trabalho/ MP	6	7	8	5	26



RDQA - RELATÓRIO DETALHADO DE ATIVIDADES



2º QUADRIMESTRE DE 2.022

Orientações projeto/esgoto/habite-se/atendimentos a engenheiros para orientação projeto/PGRSS/Tec Segurança					
Saúde Trabalhador					
Orientação Construção					
Orientação Trabalho Rural					
Reunião MPT	2				2
Inspeção Ambiental nos bairros					
Investigação de acidente grave ou fatal	35	28	17	20	100
Orientação Construção					
Orientação Trabalho Rural					
Elaboração agenda 2020					
Reuniões / Capacitações					
Revisão Código Sanitário (avaliação)	1	1	4	1	7
Inspeção no João Paulo					
Reunião Presença Agrotóxico Água					
Auto avaliação Inspeção Hospital Paranaguá					
Inspeção Ginásio de Esportes – COVID-19					
Encontro de engenheiros Vigilância Sanitária					
Adequações Instituto do Rim	1	5	2	1	9
Reunião Recomendação 21					
Reunião Coamo			1		1
Conferencia sobre água					
Reunião Sec Planejamento					
AIFU			4		4
Palestra Abril Verde					
Reunião Esgoto Ilha do Mel			2	1	3
GAL					
Reunião gerais	7		5	3	8
Reunião SEBRAE – Revisão CNAE		3		1	4
SERVIÇOS DE INTERESSE À SAÚDE	MAIO	JUNHO	JULHO	AGOSTO	TOTAL
Ambulância					
	40	45	26	30	141
Associações de diversos fins					
Análise de projetos	10	21	20	5	56
Comércio de Artigos Médico-Hospitalares	3				3
Unidades de transporte de pacientes, sem procedimento invasivo					
Unidades de transporte de pacientes, com procedimentos invasivos	20				20
	14	10	5	20	49
Institutos de beleza sem responsabilidade médica					
				54	54
Estabelecimentos de massagem / tatuagem					
	30	40	35	50	155
Estabelecimentos de Ensino					



RDQA - RELATÓRIO DETALHADO DE ATIVIDADES



2º QUADRIMESTRE DE 2.022

Centro de educação infantil (CMEI)		20	5	7	32
Unidades hospitalares com obstetrícia, urgência/emergência, UTI e/ou cirurgias de grande porte		14			14
Unidades de Transporte de pacientes, sem procedimento					
Demais unidades com internações ou cirurgias					
Consultórios odontológicos sem radiodiagnóstico					
Consultórios odontológicos com radiodiagnóstico	54	60	35	13	162
Unidade de saúde com procedimento invasivo	10	20	5	3	28
Unidade de saúde sem procedimento invasivo		5		10	15
Casas de longa permanência para idosos	3	3	3	5	14
Tramitação de processos	3	7	9	10	29
Outros	5	5			10
Hospital de Campanha					
Consultório Médico	65	130	65	46	306
Fisioterapia	5	7	10	20	42
Funerária	11		3		14
Igrejas	10	5	5	3	23
Academias	10	5			15

SETOR DE PRODUTOS DE INTERESSE A SAÚDE	MAIO	JUNHO	JULHO	AGOSTO	TOTAL
Comércio de produtos saneantes		4			4
Comércio de cosméticos, perfumes e produtos de higiene	4	4	2	4	14
Comércio de artigos médico-hospitalar					
Produtos Odontológicos					
Dispensários de medicamentos (Centro de imagens)					
Dispensários de medicamentos (Nova Clínica)2					
Óticas				4	4
Uma idade de Saúde – Farmácia	4				4

**RDQA - RELATÓRIO DETALHADO DE ATIVIDADES****2º QUADRIMESTRE DE 2.022**

Laboratórios de análises clínicas (Hospital Regional)	4	4	4		12
Laboratórios de análise de cereais (Grãos)	4	4		4	12
Postos de coleta (análises Clínicas)		4			4
Farmácia de manipulação (colírios, antibióticos, hormônios, psicotrópicos)	8				8
Postos de coleta					
Drogarias	20		18	8	46
Transportadora de medicamentos					
Farmácias hospitalares	3				3
Laboratório de análises de cereais			4		4
Conferência de balanço		4	8	6	18
Empresas controladoras de pragas (dedetizadoras)	3	4		4	11
Atendimento do setor regulado para orientação e repasse de informação	44	39	30	29	142
Controle de Receituário	18	21	24	22	85
Comércio de instrumentos musicais					
Outros					

SETOR DE ALIMENTOS E CONTROLE DE ZOOSESES	MAIO	JUNHO	JULHO	AGOSTO	TOTAL
Vendedores ambulantes de alimentos		01	02		03
Comércios de alimentos (Restaurantes e similares, lanchonetes, padarias mercados, bares e etc...)	13	24	13	23	73
Indústria/Fábrica de alimentos		01		02	03
Hotel / Pousada / Camping / Motéis					
Aviário				03	03
Comércio de gás e água			01	01	02



RDQA - RELATÓRIO DETALHADO DE ATIVIDADES



2º QUADRIMESTRE DE 2.022

Fornecimento de alimentos	01		01	02	04
Comércio atacadista de óleos e gorduras					
Clínica veterinária			02	01	03
Investigação de surto intoxicação alimentar					
Denúncia / animais / zoonoses / COVID-19	05	38	30	04	77
Encaminhamento de Animais peçonhento para identificação			01		01
Reuniões				01	01
Outras atividades	14	28	03	26	71
Transportadora				01	01
TOTAL	28	53	22	59	152

Ações: Educação Popular

Leptospirose: uma doença que pode matar e exige cuidados

A prevenção é ainda a melhor forma de evitar o contágio

A população foi alertada para o aumento das chuvas, que neste período cresce também o risco de disseminação da leptospirose, uma doença infecciosa febril aguda que resulta da exposição direta ou indireta a urina de animais, especialmente ratos, infectados pela bactéria Leptospira.





2º QUADRIMESTRE DE 2022

7.2 Objetivo da Diretriz: quanto à Vigilância Ambiental Riscos Biológicos e controle de doenças tropicais. Fortalecer as ações de Vigilância Ambiental em Saúde (fatores biológicos) proporcionando o conhecimento e a detecção de mudanças nos fatores determinantes e condicionantes do meio ambiente que interferem na saúde humana, com a finalidade de identificar as medidas de prevenção e controle dos fatores de risco ambientais relacionados às doenças ou outros agravos à saúde, prevenir e controlar a DENGUE e demais doenças tropicais em nosso município.

7.2.1 VIGILÂNCIA EM SAÚDE

Investimentos		Indicadores	Observações
Ações	Metas		
Manter as ações referentes ao Programa Nacional de Vigilância, Controle e Profilaxia da Raiva.	100%	Mantidos percentuais de ações do Programa Nacional de Vigilância, Controle da Raiva	Meta cumprida
Realizar a vigilância e identificação da fauna sinantrópica e orientação à população sobre o manejo desses animais.	100%	Percentual de ações realizada em atendimento as demandas da população	Meta cumprida
Fiscalizar, no âmbito municipal, os terrenos e imóveis que mantém terrenos alagadiços ou mesmo locais que propiciem a criação de vetores.	100%	Percentual de fiscalização realizada	Meta cumprida
Formação de Comitê Municipal de Mobilização Contra Dengue e doenças transmissíveis por vetores, constituído de várias instituições e Secretarias.	01	Comitê Municipal de Mobilização Contra Dengue e doenças transmissíveis por vetores formado	Meta cumprida
Manter e ampliar a estrutura operacional para os Agentes de Endemias, de acordo com o PNCD;	65%	Número de ACE e profissionais de nível superior contratado	Meta cumprida
Realizar busca ativo de casos suspeitos em todos os imóveis visitados;	800	Número de imóveis visitados por ACE no trimestre	Meta cumprida
Capacitar Supervisores para a prevenção de Vetores junto a comunidade. Pesquisa Vetorial Especial; Realizar palestras e distribuição de material informativo;	01	Número de capacitação e palestras realizadas	Meta cumprida



2º QUADRIMESTRE DE 2022

Realizar LIRA (levantamento rápido do Índice de Infestação por amostragem), e manter Pontos estratégicos monitorados	04	Número de LIRA (levantamento rápido do Índice de Infestação por Aedes aegypti) realizado no ano	Meta cumprida
--	----	---	---------------

7.3 Ações Desenvolvidas Pelo Setor da Dengue:

- Os agentes realizam tratamento mecânico e se necessário tratamento químico.
- Intensificado as ações de orientação, remoção, tratamento nas áreas onde ocorreram vários casos notificados (doentes). Valadares com apoio da Administração Regional da Ilha dos Valadares, também nos bairros Costeira e Emboguaçu.
- Ações de orientação, coleta de amostra, remoção e tratamento com inseticida. realizadas nas comunidades marítimas e ilhas, Amparo, Ilha do Mel e Piaçaguera.
- Atualização do Registros Gerais – Reconhecimento da área e croquis.
- Ações educativas.
- Divulgação de vídeo preventivo da Dengue nas redes sociais.
- Confecção de material educativo para distribuição gratuita para as escolas, empresas e população em geral.
- Lançamento das ações educativas no sistema IDS para posterior lançamento no ESUS no Programa Saúde na Escola do Ministério da Saúde.
- Ações de mutirão intensificadas para remoção em todo município com apoio da Secretaria de Obras e Meio Ambiente.
- Bomba Costal nos casos notificados dos doentes.
- Ofertado curso Técnico em Vigilância em Saúde com Ênfase no Combate às Endemias aos servidores do município – efetivos e temporários - pelo Ministério da Saúde com apoio da Universidade Federal do Rio Grande do Sul.

Pesquisa em Pontos Estratégicos:

Ponto Estratégico: é o local onde há grande concentração de depósitos, ou seja, local especialmente vulnerável à introdução do vetor.

EX: cemitérios, borracharias, depósitos de sucata, depósitos de material de construção, ferro velho.

Nº. Pontos Estratégicos Cadastrados totalizando – 101

Bairros recebem mutirão contra a dengue

Além dos trabalhos ininterruptos da Saúde contra a doença, cidade contará com ações pontuais com apoio de outras secretarias.

A Secretaria Municipal de Saúde iniciará mutirões contra a dengue com apoio de outras pastas municipais como Meio Ambiente e Obras. O intuito é realizar ações de remoção de criadouros, entulhos, além de conscientizar a população quanto a importância de evitar locais com acúmulo de água, recipientes propícios para a criação do Aedes aegypti.

2º QUADRIMESTRE DE 2022

“Durante todo o ano, os agentes de endemias percorrem os bairros de Paranaguá levando orientações para a população, realizando a remoção de criadouros e sempre que necessário, utilizando a bomba costal para eliminação do inseto em sua fase alada. Contudo, teremos o reforço desse trabalho na cidade por meio dos mutirões”, explica a secretária municipal de Saúde, Lígia Regina de Campos Cordeiro.

Mutirão contra a Dengue foi realizado nos bairros Vila dos comerciantes, Ouro Fino e conjunto Cominese



A força tarefa ocorrerá gradativamente em todo o município. “Faremos uma varredura nos bairros e todas as quintas-feiras haverá mutirões. Sempre anunciaremos os próximos bairros antecipadamente para que os moradores tenham tempo hábil para remover entulhos que possam ser criadouros para o mosquito transmissor da dengue”, informou o supervisor de Equipes de Endemias.



2º QUADRIMESTRE DE 2022

Além dos mutirões contra a dengue que são realizados semanalmente, os agentes de endemias da Secretaria Municipal de Saúde realizam inspeções de rotina e em locais denunciados pela população, ações educativas e de bloqueio e monitoramentos de pontos estratégicos.

Outra medida de prevenção contra a doença está na utilização de drones para verificar locais de difícil acesso, mas que possam acumular água, criadouro perfeito para o *Aedes aegypti*, mosquito transmissor da dengue.

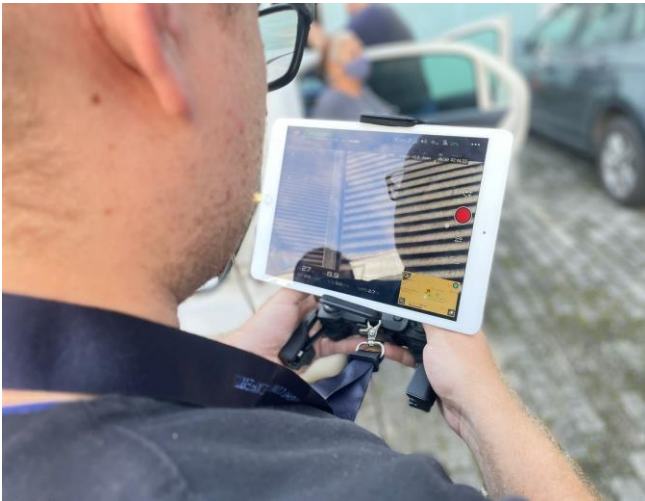
**Participação na 15ª Semana do Meio Ambiente do setor de combate à Dengue**

Dentre os mais de 30 estandes de órgãos públicos e privados presentes no evento, o setor de combate à Dengue do município marcou presença dando orientação e entregando folders, e de forma lúdica interagiu com todos especialmente as crianças alunos da rede municipal de ensino.



2º QUADRIMESTRE DE 2022



2º QUADRIMESTRE DE 2022

Combate à dengue: Paranaguá alcança 1ª lugar regional em campanha realizada pelo SESC

O Serviço Social do Comércio (Sesc) realizou em todo o Estado, a campanha “Dengue – Aqui o mosquito não entra” com o intuito de conscientizar, informar, orientar e incentivar a população sobre a importância do combate à dengue e principalmente à remoção dos focos e criadouros do mosquito *Aedes aegypti*. Em Paranaguá a campanha contou com o apoio da Secretaria Municipal de Saúde por meio do Setor de Combate à Dengue.



7.4 Objetivo da Diretriz: Vigilância Epidemiológica: Fortalecer as ações da Vigilância Epidemiológica. Os processos de trabalho estabelecidos pela Vigilância Epidemiológica são: coleta e compilação de dados através de sistemas de informação (SIM / SINASC / API / EDI / SIAIU / SIES / SINAN NET / SINAN ONLINE / GAL, etc.); análise de riscos e da situação de saúde; investigação e controle de agravos transmissíveis e não transmissíveis;

Investimentos		Indicadores	Observações
Ações	Metas		
Aumentar a Investigação dos óbitos de mulheres em idade fértil (MIF)	100%	Proporção de óbitos de mulheres em idade fértil (10 a 49 anos) investigados	Meta cumprida
Aumentar a Investigação dos óbitos infantis	100%	Proporção de RN/feto / Criança menor de 1 ano investigados	Meta cumprida



RDQA - RELATÓRIO DETALHADO DE ATIVIDADES



2º QUADRIMESTRE DE 2022

Aumentar a proporção de registro de óbitos com causa básica definida	100%	Proporção de registro de óbitos com causa básica definida	Meta cumprida
Aumentar as coberturas de vacinas em < de 2 anos	100%	Proporção de vacinas selecionadas do Calendário Nacional de Vacinação para crianças < de 2 de idade- Pentavalente (3ª dose), Pneumocócica 10-valente (2ª dose), VIP (3ª dose) e Tríplice viral (1ª dose) , Rotavírus (2 dose), Meningo (2 dose), Febre Amarela (1 dose) com cobertura vacinal preconizada	Meta não cumprida
Melhorar o preenchimento das DNVs (Declaração de Nascidos vivos) e DO (Declaração de óbitos).	100%	Proporção de registro de óbitos e de nascidos vivos enviadas das instituições.	Meta cumprida
Aumentar o quantitativo de notificações de doenças / agravos de Notificação compulsória nas instituições (unidades de saúde, hospitais, clínicas, laboratórios)	100%	Proporção de casos de doenças/ agravos de Notificações Compulsórias.	Meta parcialmente cumprida
Aumentar a área física destinada ao Departamento de Epidemiologia.	100%	Área física aumentada	Meta não cumprida
Aumentar a área física da Rede de Frio	100%	Área física aumentada	Meta não cumprida
Educação e comunicação em saúde para a sociedade. Orientar a população sobre todas as doenças e como realizar a promoção a saúde.	100%	Proporção das fichas de notificação realizada e proporção de vacinas do Calendário Nacional	Meta cumprida
Capacitar/ Sensibilizar as equipes de saúde da importância da alimentação do Sistema de Informatização da Imunização	100%	Proporção de vacinas do Calendário Nacional de Vacinação lançadas no sistema IDS/PNI	Meta cumprida
Manter e acompanhar o Núcleo Intersetorial de Prevenção da Violência Promoção da Saúde e Cultura da Paz, Capacitando as equipes multiprofissionais e intersetoriais com intuito de detectar as violências silenciosas; melhorar os indicadores de Violência através de notificações; Promover ações e preventivas e educativas	100%	Proporção das fichas de notificação de Violência lançadas no sistema SINAN	Meta cumprida
Acompanhar o Centro de Referência para atendimento e acompanhamento das vítimas de violência.	100%	Melhorar os indicadores de Violência através de notificações	Meta cumprida



2º QUADRIMESTRE DE 2022

7.4.1 Departamento de Epidemiologia

SINASC

Parto	Residente	Ocorrência	TOTAL
Parto Vaginal	278	369	647
Parto Cesária	410	550	960
Total	688	919	1.607

ÓBITOS

Residência	381
Ocorrência	424
TOTAL	805

API VACINAS

Geral Rotina	TOTAL		
Campanha:	COVID-19: 1ª DOSE	218	
	2ª DOSE	726	
	<i>Influenza:</i>	19.298	

AGRAVOS

Geral	TOTAL
	563
Diarreia	487
Total	1.050

VACINA: Menor de 01 ano

Maio

BCG	Meningo C	Penta	Pneumo 10	Pólio	Rotavírus	FA
7,93%	13,58%	18,28%	11,96%	14,56%	7,75%	3,94%

Junho

BCG	Meningo C	Penta	Pneumo 10	Pólio	Rotavírus	FA
8,96%	12,59%	22,41%	15,68%	22,36%	13,49%	4,70%

Julho

BCG	Meningo C	Penta	Pneumo 10	Pólio	Rotavírus	FA
7,44%	13,17%	19,67%	13,35%	19,04%	11,68%	4,34%



RDQA - RELATÓRIO DETALHADO DE ATIVIDADES



2º QUADRIMESTRE DE 2.022

Agosto

BCG	Meningo C	Penta	Pneumo 10	Pólio	Rotavírus	FA
9,23%	16,76%	27,87%	18,06%	29,31%	18,28%	4,34%

01 Ano de idade

Maio

VTV	Tetra	Hep. A	DTP	Pneumo 10	Meningo C
D1= 5,28%					
D2= 2,91%	0,17%	4,70%	5,64%	5,24%	5,60%

Junho

VTV	Tetra	Hep. A	DTP	Pneumo 10	Meningo C
D1= 8,87%					
D2= 3,04%	0,09%	4,5%	5,60%	7,21%	7,17%

Julho

VTV	Tetra	Hep. A	DTP	Pneumo 10	Meningo C
D1= 7,44%					
D2= 0,40%	0,044%	5,06%	6,32%	6,45%	6,50%

Agosto

VTV	Tetra	Hep. A	DTP	Pneumo 10	Meningo C
D1= 12,46%					
D2= 6,71%	0,044%	9,78%	9,23%	9,32%	8,38%

Os dados de Vacinação estão incompletos

NASCIMENTOS DE RESIDENTES EM PARANAGUÁ POR NUM DE CONSULTAS DE PRÉ-NATAL								
Consulta Pré-natal	2017	2018	2019	2020	2021	1 quadri.	2 quadri.	3 quadri.
Nenhuma	55	33	34	41	35	11	5	
1-3 vezes	278	201	192	234	195	79	70	
4-6 vezes	796	537	483	550	515	165	186	
7 e +	1.909	1.532	1.328	1.395	1.196	395	423	
Não informado	0	0	0	0	0	0	0	
Ignorado		16	7	3	13	9	4	
Total	3.038	2.303	2.044	2.144	1.954	659	688	

**RDQA - RELATÓRIO DETALHADO DE ATIVIDADES****2º QUADRIMESTRE DE 2.022**

% 07 Consulta ou +	62,83%	66,52%	64,92%	61,47%			61,48	
--------------------------	--------	--------	--------	--------	--	--	-------	--

NASCIMENTOS DE RESIDENTES EM PARANAGUÁ POR TIPO DE PARTO

Tipo de Parto	2017	2018	2019	2020	2021	1 quadri.	2 quadri.	3 quadri.
N Inf	1	0	0	0	1	0	0	
Vaginal	1.362	1.115	995	936	841	270	278	
Cesário	1.675	1.204	1.049	1.086	1.112	389	410	
Ign	0	0	0	0	0	0	0	
Total	3.038	2.319	2.044	1.144	1.954	659	688	
% Parto Vaginal	48,97%	48,08%	48,46%	29,40%	43,03	40,97	40,40	

NASCIMENTOS DE RESIDENTES EM PARANAGUÁ POR PESO AO NASCER

Peso ao Nascer	2017	2018	2019	2020	2021	1 quadri.	2 quadri.	3 quadri.
001 – 100	0	0	0	0	0	0	1	
101 – 500	3	2	1	3	3	2	1	
501 – 999	10	8	4	10	7	3	1	
1000-1499	14	13	15	21	21	1	5	
1500-2499	220	156	131	148	108	40	40	
2500-2999	683	522	445	443	409	166	159	
3000-3999	1.928	1.500	1.338	1.402	1.306	419	449	
4000-4999	175	117	110	116	100	28	32	
5000-5999	5	1	0	1	0	0	0	
6000-6999	0	0	0	0	0	0	0	
7000-7999	0	0	0	0	0	0	0	
8000-8999	0	0	0	0	0	0	0	
ign	0	0	0	0	0	0	0	
Total	3.038	2.319	2.044	2.144	659	659	688	
% Criança Baixo Peso	7,82%	7,7%	7,38%	8,39%	7,11	6,98	6,97	



2º QUADRIMESTRE DE 2022

7.5 Núcleo Municipal Intersectorial de Prevenção da Violência, Promoção da Saúde e da Cultura da Paz

<u>METAS</u>	<u>OBSERVAÇÃO</u>
-AMPLIAR A ARTICULAÇÃO INTERSETORIAL NA IMPLANTAÇÃO E FORTALECIMENTO DA ATUAÇÃO EM “REDES”	CUMPRIDA
-PROMOVER AÇÕES PREVENTIVAS E EDUCATIVAS	CUMPRIDA
-GARANTIR O ACESSO E SUPORTE ÀS VÍTIMAS DE VIOLÊNCIA NA “REDE”	CUMPRIDA
-MELHORAR OS INDICADORES DE VIOLÊNCIAS, ATRAVÉS DE NOTIFICAÇÕES COMPULSÓRIAS	PARCIALMENTE CUMPRIDA
-FORTALECER A RELAÇÃO DE CONFIANÇA ENTRE AS VÍTIMAS E OS CANAIS DE DENÚNCIAS	PARCIALMENTE CUMPRIDA
-CAPACITAR AS EQUIPES MULTIPROFISSIONAIS E INTERSETORIAIS COM INTUITO DE DETECTAR AS VIOLÊNCIAS SILENCIOSAS	CUMPRIDA
-QUALIFICAR AS UNIDADES NOTIFICANTES PARA EXTINGUIR OU MINIMIZAR AS SUBNOTIFICAÇÕES	CUMPRIDA
-PARTICIPAR DE REUNIÕES, CAPACITAÇÕES, PALESTRAS, OFICINAS, GRUPOS DE TRABALHO, COMISSÕES E COMITÊS REFERENTE AO TEMA	CUMPRIDA

NOTIFICAÇÕES POR UNIDADES DE SAÚDE

<u>UNIDADES</u>	<u>MAI</u>	<u>JUN</u>	<u>JUL</u>	<u>AGO</u>	<u>TOTAL</u>
GABRIEL DE LARA	31	47	24	36	138
Complexo Hospital das Clínicas			1		1
Hosp Univ Evangélico Mackenzie de Curitiba		1			1
P A Paranaguá (UPA)			2	2	4
Hospital Paranaguá		2			2
HRL	15	10	6	16	47
SMS de Paranaguá		1		1	2
CAIC				1	1
UBS Vila Garcia	1	1			2
UBS Santos Dumont		1		1	2
TOTAL					



RDQA - RELATÓRIO DETALHADO DE ATIVIDADES



2º QUADRIMESTRE DE 2022

NOTIFICAÇÕES POR FAIXA ETÁRIA

	<u>MAIO</u>	<u>JUNHO</u>	<u>JULHO</u>	<u>AGOSTO</u>	<u>TOTAL</u>
MENOR DE 1 ANO	4	1	1	4	10
1 a 4 ANOS	2	7	5	4	18
5 a 9 ANOS	8	15	6	8	37
10 a 14 ANOS	17	20	11	13	61
15 a 19 ANOS	7	10	4	7	28
20 a 29 ANOS	11	16	3	5	35
30 a 39 ANOS	8	9	2	6	25
40 a 49 ANOS	8	5	1	5	18
50 a 59 ANOS	3	7	0	1	11
60 a 69 ANOS	1	1	0	0	2
70 A 79 ANOS	0	0	0	1	1
80 ANOS E MAIS	0	0	2	2	4
TOTAL	68	91	35	56	251

TIPOS DE VIOLÊNCIA

	<u>MAI</u>	<u>JUN</u>	<u>JUL</u>	<u>AGO</u>	<u>TOTAL</u>
FÍSICA	28	20	19	32	99
PSICO/MORAL	14	9	1	10	34
TORTURA	1			3	4
SEXUAL (ASSÉDIO E ESTUPRO)	17	26	8	16	67
TRÁFICO DE HUMANOS					
FINANC/ECON.	4	1		2	7
NEGLIG/ABAND.	5	16	13	10	44
TRAB. INFANTIL					
LESÃO AUTO PROVOCADA: Enforcamento Envenenamento	4	4	2	5	15



2º QUADRIMESTRE DE 2022

VIOLÊNCIA SEXUAL

	<u>MAIO</u>	<u>JUNHO</u>	<u>JULHO</u>	<u>AGOSTO</u>	<u>TOTAL</u>
ASSÉDIO SEXUAL	6	13	3	15	37
ESTUPRO	11	9	5	2	27
PORNOGRAFIA INFANTIL					
EXPLORAÇÃO SEXUAL		3			3

7.6 Objetivo da Diretriz: Garantir o fortalecimento da rede de atenção especializada desde o diagnóstico até o tratamento das doenças infectocontagiosas, através de organização de serviços e a multiplicação de ofertas.

7.6.1 Departamento IST / HIV / AIDS

Investimentos		Indicadores	Observações
Ações	Metas		
Garantir a instalação e execução das metas do Ministério da Saúde "909090", disponibilizando o acesso oportuno tratamento de HIV, sífilis e hepatites virais, início precoce de tratamento e sucesso terapêutico, diminuindo a carga viral circulante e consequentemente melhorando os índices epidemiológicos, além de ofertar insumos de prevenção em locais estratégicos.	90%	- Dados do SINAM - Números de casos novos - Número de exames realizados - SISCEL	Meta parcialmente cumprida 75%

MAIO A AGOSTO					
Preservativos distribuídos: 115.920					
Testes Rápidos: 1.036 exames executados					
Atendimentos realizados					
Atendimentos	MAIO	JUNHO	JULHO	AGOSTO	Total
Médicos	418	357	392	502	1.669
Enfermagem	674	558	422	407	2.061
Psicologia		74	69	76	219
Total	1.042	989	883	985	3.949



2º QUADRIMESTRE DE 2022

Objetivo da Diretriz: Promover ações de prevenção, afim de evitar a transmissão da infecção pela COVID-19

Investimentos		Indicadores	Observações
Ações	Metas		
Promover ações de prevenção e combate ao COVID-19, a fim de evitar a transmissão da infecção	100%	Ações de prevenção e combate ao COVID-19	Meta cumprida
Garantir a detecção, notificação, investigação e monitoramento de casos suspeitos de forma oportuna.	100%	Garantir a detecção, notificação, investigação e monitoramento e de casos suspeitos	Meta cumprida
Organizar o fluxo de ações de prevenção e controle mediante Plano de Contingência para o enfrentamento da COVID-19	100%	Confecção de Plano de Contingência ao novo Coronavírus	Meta cumprida
Aquisição de insumos, EPIs, e equipamentos prioritários, como outros itens essenciais para os serviços de saúde, no combate ao novo Coronavírus	100%	Aquisição de insumos, EPIs, e equipamentos essenciais ao enfrentamento da COVID-19	Meta cumprida
Garantir adequada assistência ao paciente, com garantia de acesso e manejo clínico	100%	Garantir adequada assistência a pacientes infectados	Meta cumprida

7.7 Objetivo da Diretriz: Ação contínua de combate à Tuberculose e Hanseníase**Setor de Pneumologia – Hanseníase, Tuberculose e Quimioprofilaxia.**

Investimentos		Indicadores	Observações
Ações	Metas		
Manter descentralizada a Busca Ativa, para identificação e exame do Sintomático Respiratório (SR), por meio da coleta de exames de escarro, em todas as UBS. Ofertar exames de baciloscopia, TRM (Teste Rápido Molecular), cultura e TSA (Teste de Sensibilidade Antimicrobiano) para todos os casos indicados, de acordo com os algoritmos estabelecidos pelo Ministério da Saúde.	1%	Total de habitantes segundo IBGE de cada ano x 0,01	Meta cumprida

**RDQA - RELATÓRIO DETALHADO DE ATIVIDADES****2º QUADRIMESTRE DE 2.022**

Descentralizar a busca ativa de pacientes com lesões de pele para as UBS, por meio de 2 capacitações para os profissionais da Atenção Primária (médicos e enfermeiros)	100%	Total de capacitações realizadas/ total de capacitações planejadas x 100	Meta parcialmente cumprida 06 UBS capacitadas
Ofertar cestas básicas, mensalmente, para todos os pacientes de Tuberculose e Hanseníase, durante todo o período de tratamento, como forma de incentivo, para melhorar a adesão ao tratamento (mediante realização de TDO (tratamento diretamente observado) diário durante todo o período de tratamento, consulta médica mensal e baciloscopias de acompanhamento de tratamento.	100%	Total de casos em tratamento que receberam cesta básica no mês/ total de casos em tratamento no mês x 100	
Ofertar consultas de 1º e 6º mês de tratamento na Referência Secundária e Terciária de TB (CMD-João Paulo II) e consultas de 2º até 5º mês de tratamento nas UBS para todos os casos de tuberculose pulmonar (positivos e/ou negativos).	100%	Total de casos de tuberculose pulmonar consultados no mês/ Total de casos de tuberculose pulmonar em tratamento no mês x 100	Meta cumprida
Ofertar consultas na Referência Secundária e Terciária de TB (CMD-João Paulo II) para todos os meses de tratamento, dos casos de TB extrapulmonar, MNT (micobactéria não tuberculosa), TBMDR (tuberculose multirresistente), casos coinfectados HIV-TB, crianças e pacientes com reações adversas maiores.	100%	Total de casos de TB extrapulmonar, MNT (micobactéria não tuberculosa), TBMDR (tuberculose multirresistente), casos coinfectados HIV-TB, crianças e pacientes com reações adversas maiores consultados no mês/ Total de casos de TB extrapulmonar, MNT (micobactéria não tuberculosa), TBMDR (tuberculose multirresistente), casos coinfectados HIV-TB, crianças e pacientes com reações adversas maiores em tratamento no mês x 100	Meta cumprida
Ofertar consultas para todos os pacientes em tratamento para	100%	Total de pacientes de hanseníase consultados/	Meta cumprida

**RDQA - RELATÓRIO DETALHADO DE ATIVIDADES****2º QUADRIMESTRE DE 2022**

Hanseníase na Referência		total de pacientes notificados para hanseníase x 100	
Implantar ações junto às populações institucionalizada, privadas de liberdade, buscando o SR, quebrando a cadeia de transmissibilidade da Tb.	60%	% atingida em ação realizada junto à população.	Meta parcialmente cumprida
Elaborar um fluxo para realização de exames de LG e LBA (Lavado Gástrico e Lavado Brônquio Alveolar), junto ao Regional.	100%	Fluxo elaborado.	Meta parcialmente cumprida Fluxo elaborado, mas não implantado
Implantar parceria com o CTA para rastreio de PVHI coinfected por Tb.	30%	Parceria implantada com CTA	Meta não cumprida
Realizar TDO em todos os pacientes em tratamento para tuberculose	100%	Total de casos de tuberculose em TDO no mês/ total de casos de tuberculose em tratamento no mês x 100	Meta cumprida
Ofertar teste rápido para HIV para todos os pacientes notificados para TB	100%	100% de pacientes tratando TB com exames de HIV realizados Total de casos de tuberculose com exame HIV realizado/total de casos de tuberculose notificados x 100	Meta cumprida
Realizar, no mínimo, 2 (dois) exames de RX de tórax (inicial e final) para acompanhamento clínico do paciente de TB e alta do tratamento.	100%	Total de casos de tuberculose com exame RX realizado/total de casos de tuberculose notificados x 100	Meta cumprida
Examinar os contatos de pacientes de TB por meio do exame de prova tuberculínica, RX de tórax e exames de escarro, quando SR	70%	Total de contatos examinados/total de contatos registrados x 100	Meta cumprida
Examinar os contatos de pacientes de Hanseníase por meio do exame dermatoneurológico e vacina BCG	80%	Total de contatos examinados/total de contatos registrados x 100	Meta cumprida
Promover campanhas/palestras educativas em UBS, escolas, associações de bairros, empresas e igrejas. Ofertar exames de escarro e biópsias de pele aos casos indicados em campanhas.	100%	Total de campanhas/palestras realizadas/ total de campanhas/palestras planejadas x 100	Meta não cumprida
Realizar 12 (doze) visitas de Monitoramento e Avaliação	100%	Total de visitas de M&A realizadas/ total de visitas	Meta parcialmente cumprida

**RDQA - RELATÓRIO DETALHADO DE ATIVIDADES****2º QUADRIMESTRE DE 2.022**

(M&A) das Ações de TB na Atenção Primária para os 12 (doze) PSF do município		de M&A planejadas x 100	
Realizar 12 (doze) capacitações em serviço, para todos os profissionais de saúde da Atenção Primária do município (ACS, enfermeiros e médicos)	100%	Total de capacitações realizadas/ total de capacitações planejadas x 100	Meta parcialmente cumprida
Avaliar o grau de incapacidade física para todos os casos novos de hanseníase, no momento do diagnóstico	80%	Total de casos novos de hanseníase com exame de incapacidade realizado no diagnóstico/total de casos novos de hanseníase notificados x 100	Meta cumprida
Avaliar o grau de incapacidade física para todos os casos novos de hanseníase, no momento da alta	80%	Total de casos novos de hanseníase com exame de incapacidade realizado na alta/total de casos novos de hanseníase notificados x 100	Meta cumprida
Garantir a cura de hanseníase entre os casos novos notificados	90%	Total de casos novos de hanseníase encerrados por alta por cura/ total de casos novos de hanseníase notificados/ano x 100	Meta cumprida
Garantir a cura de casos novos de pacientes com tuberculose pulmonar diagnosticados por meio de comprovação laboratorial	85%	Total de casos novos de tuberculose pulmonar com comprovação laboratorial encerrados por alta por cura/ total de casos novos de tuberculose pulmonar com comprovação laboratorial notificados/ ano x 100	Meta cumprida
Diminuir o abandono de casos novos de pacientes com tuberculose pulmonar	5%	Total de casos novos de tuberculose pulmonar encerrados por abandono/ total de casos novos de tuberculose pulmonar notificados/ ano x 100	Meta cumprida
Aquisição de 01 de veículo (utilitário) para TDO, transporte de pacientes, e cestas básicas.	01	Aquisição de 01 veículo	Meta não cumprida



2º QUADRIMESTRE DE 2022

7.8 Tuberculose

Pacientes em Tratamento de Tuberculose	267
Pacientes novos de Tuberculose	33
Pacientes que saíram do programa de TB	31
Total de altas	27
Transferência por TB por mudança de município	03
Paciente transferido por Internamento	01
Mudança de Diagnóstico TB	
Óbitos	01
Procedimentos realizados no setor	
Aplicação de PPD	93
Aplicação de Vacina	0
Leitura de prova tuberculínica	81
Entrega de Cesta Básica	186

Tratamento Diretamente Observado

Administração de Medicamento via oral	1.334
Administração de Medicamento via intramuscular	0
Busca Ativa:	1.590
Aplicação de Prova Tuberculínica	53
Leitura PPD	64

ILTB Tratamento de Infecção Latente por Tuberculose

Paciente em tratamento de ILTB	363
Total de pacientes novos de ILTB	28
Total de altas ILTB	46
Alta em TB MR	01
Abandono de ILTB	0

Hanseníase

Pacientes em Tratamento de Hanseníase	23
Total de pacientes novos no programa	01
Pacientes transferidos	01
Total de altas	0
Óbito	0

Consultas realizadas por especialidades

Tuberculose	214
Hanseníase	68
ILTB	43
Dermatologia	0
Outros	57



2º QUADRIMESTRE DE 2022

8. VI Diretriz: Garantir o acesso aos serviços de média e alta complexidade ambulatorial – Atenção Especializada – e implantar o processo de monitoramento e avaliação dos encaminhamentos conforme classificação e estratificação de risco de pacientes.

8.1 Objetivo da Diretriz: Garantir o acesso aos serviços de média e alta complexidade ambulatorial (atenção especializada), analisar a organização e o funcionamento do Centro Municipal de Especialidade e Diagnósticos

8.1.1 ATENÇÃO DE ALTA E MÉDIA COMPLEXIDADE

Investimentos		Indicadores	Observações
Ações	Metas		
REFORMA DO PRÉDIO JOÃO PAULO II – CMDE; Corrigir infiltrações, pintura, limpeza e troca de caixas d’água, revisão elétrica e hidráulica, telhado, instalação de ar-condicionado nos consultórios, readequação das salas, reestruturação do estacionamento para funcionários e para o público em geral, colocação de lixeiras, placas e pinturas indicativas para pacientes PDN (pacientes com deficiências).	50%	Reforma realizada	Meta parcialmente cumprida
REESTRUTURAÇÃO DE SERVIÇOS DE PSICOLOGIA, FONOAUDIOLOGIA E TERAPIA OCUPACIONAL	100%	Reestruturação realizada	Não há mais atendimentos nesta unidade
Aumentar a oferta a exames já existentes de Ecografia, implantar exames: Pélvica, (contração de profissional para a realização de exame) Transvaginal; ofertada pelo município	50%	Percentual de exames ofertados	Meta parcialmente cumprida Aguardando contratação de mais profissionais para aumentar a oferta
CONTRATAÇÃO DE PROFISSIONAIS MÉDICOS ESPECIALISTAS	100%	Contratação realizada	Meta cumprida A FASP realizou a contratação de 01 neurologista 01 ortopedista

**RDQA - RELATÓRIO DETALHADO DE ATIVIDADES****2º QUADRIMESTRE DE 2.022**

COMPRA E MANUTENÇÃO DE EQUIPAMENTOS – MÉDICO-HOSPITALARES para os Centros de Especialidade e Diagnósticos	100%	Aquisição e manutenção de equipamentos conforme demanda	Meta parcialmente cumprida
INSTALAÇÃO DE SALA DE ATENDIMENTO AOS OSTOMIZADOS	01	Instalada e mantida sala para ostomizados	Meta cumprida
Capacitação, através de cursos, congressos para equipe multidisciplinar.	01	Capacitação realizada	Meta não cumprida
Aquisição de computadores, notebook e internet	100%	Percentual de computadores e notebook realizada	Meta não cumprida
Ramais telefônicos em vários setores como Farmácia, RX, Reabilitação, esterilização, centro cirúrgico e laboratório	100%	Número de ramais instalados	Meta não cumprida
Aquisição de veículo para o CMD	01	Aquisição de veículo realizada	Meta não cumprida
-Intensificar a busca ativa das gestantes faltosas pelos ACS. -Promover ação educação com as gestantes para	07 Consultas de pré-natal.	Proporção de gestantes com no mínimo de 07 consultas pré-natal	Meta realizada pela Atenção Primária
Serviços de Oncologia: Consultas médicas com especialistas, exames, procedimentos e curativos	Manter serviços de Oncologia	Implantação de serviços de oncologia	Meta cumprida
Criação de 01 Fundação; tem por finalidade desenvolver e executar ações e serviços de Saúde ambulatorial especializado, hospitalar, serviço de apoio diagnóstico, atenção psicossocial, além de ensino, pesquisa e educação permanente no âmbito do Sistema Único de Saúde SUS	Manutenção dos serviços conforme finalidade proposta	Constituída 01 Fundação	Meta cumprida

2º QUADRIMESTRE DE 2022

8.1.2 Centro Municipal de Diagnóstico e Especialidades – CMDE

UNIDADE DE SAÚDE ESPECIALIZADA

CENTRO MUNICIPAL DE DIAGNÓSTICO E ESPECIALIDADE - CMDE					
Descrição	MAIO	JUNHO	JULHO	AGOSTO	TOTAL
Consulta Cardiologia	307	151	187	485	1130
Cirurgião Vascular	102	137	80	152	471
Auxiliar de enfermagem	798	626	673	1111	3208
Fisioterapia	1559	1129	1279	1532	5499
Terapeuta Ocupacional					
Pneumologia Ambulatório	156	168	223	212	759
Ginecologista	151	218	265	250	884
Nutricionista					
Gastroenterologia		132	140	190	462
Ultrassonografia	359	499	382	412	1652
Radiografia	1403	1352	1395	1608	5758
Serviço Social					
Estomia – Bolsas e Placas – Urostomia e Colostomia	812	637	737	771	2957
Ecocardiograma					
Eletrocardiograma	446	314	299	298	1357
Pequenas Cirurgias	32	30	33	42	136
Pediatria	229	265	266	329	1089
Nefrologia		9	34	44	87
Reumatologia	85	98	137	139	459
Dermatologia	114	126	131	172	543
Curativo	2310	2304	2414	2791	9819

Ações:

Fasp realiza ação voltada aos trabalhadores da saúde na Semana da Enfermagem



2º QUADRIMESTRE DE 2.022

A Fundação de Assistência à Saúde de Paranaguá (Fasp) realizou dois dias de ação voltada a equipe de enfermagem. O tema abordado foi “**Saúde Mental dos trabalhadores em Urgência e Emergência**”.

As atividades que ocorreram na Semana da Enfermagem, contaram com a participação dos profissionais que atuam na UPA. O gerente de Saúde Mental Felipe Carvalho, abordou temas relevantes sobre Síndromes psicoemocionais e as questões que as envolvem.

Durante a conversa, foi possível dimensionar as principais dificuldades junto a estes profissionais sobre como lidar com os seus sentimentos, frustrações bem como administrar e gerenciar a dor do paciente.

A ação contou ainda com uma dinâmica de motivação para fortalecer as relações interpessoais, orientada pela diretora de Saúde Marcelle Coelho.

Secretaria investe em novo equipamento de Raio-X

O Ministério da Saúde prorrogou as duas campanhas nacionais e agora, os públicos prioritários podem procurar as unidades básicas de saúde até o dia 24 de junho.

Com a prestação de serviço – que já está em funcionamento e à disposição da população – os encaminhamentos para raio-X devem ser efetuados a partir de uma Unidade Básica de Saúde (UBS), que na sequência, é enviado a Central de Marcação da Secretaria Municipal de Saúde (Semsa). A UBS poderá visualizar o exame de maneira online na hora e o laudo após 48h.

Com relação a Unidade de Pronto Atendimento (UPA) o laudo estará disponível em até 24h. Além disso, o paciente também poderá retirar o laudo, em até 48h, através do site da Prefeitura de Paranaguá.



2º QUADRIMESTRE DE 2022**LAUDO EM ATÉ 48H E ONLINE: SAIBA MAIS****Fasp promove integração de novos profissionais de saúde concursados**

Durante a processo de integração, os novos servidores foram orientados quanto às rotinas de recursos humanos e operacionais das unidades em que atuação

**9. VII Diretriz: Garantir o acesso da população aos serviços Urgências e Emergência.**

9.1 Objetivo da Diretriz: Aprimoramento da Rede de Atenção às Urgências e Emergência para atender a população desenvolvendo ações de assistência com cuidado adequado.

Investimentos		Indicadores	Observações
Ações	Metas		



RDQA - RELATÓRIO DETALHADO DE ATIVIDADES



2º QUADRIMESTRE DE 2.022

Construção e/ou ampliação da Rede de Atenção às Urgências e Emergências por ampliar as UBS de Alexandra, Ilha dos Valadares, Divinéia e Serraria do Rocha em 24 horas	01	Número de Unidade adaptada	Meta cumprida
Fortalecer e qualificar os serviços de Urgências e Emergências no município, Capacitação dos profissionais	100%	Monitoramento das ações Urgências e Emergências	Meta cumprida
Divulgar no Portal da Secretaria Municipal de Saúde - SMS, nos Conselhos de Saúde, nos Postos de Saúde e em outros meios de comunicação em quais situações as pessoas devem procurar a Unidade de Pronto Atendimento.	01	Informação divulgada	Meta cumprida
Elaborar e implantar um plano de manejo de desastres e catástrofes.	-	Plano de manejo de desastres e catástrofes elaborado.	Meta não pactuada para 2022
Aquisição e manutenção de Equipamentos para UPA	-	Adquirimento e manutenção de Equipamentos conforme demanda	Meta não pactuada para 2022

9.1.1 Relatório de atividades das 24 horas

Unidade de Saúde 24 Horas P A Pronto Atendimento “Dona Baduca”

Consulta Med. Urgência	47.843
Consulta Pediatria	11.604
Total de Consultas na Unidade	59.447
Total de Procedimentos na Unidade	193.391

Unidade de Saúde 24 Horas “Rodrigo Gomes” – Valadares

Consulta Méd. Urgência	6.587
Consulta Pediatria	2.162
Total de Consultas na Unidade	8.749
Total de Procedimentos na Unidade	21.142



2º QUADRIMESTRE DE 2.022

TOTAL GERAL DAS UNIDADES DE URGÊNCIA

Consulta Méd. Urgência	54.430
Consulta Pediatria	13.766
Total de Consultas na Unidade	68.196
Total de Procedimentos na Unidade	214.533

10. VIII Diretriz: Aperfeiçoamento e fortalecimento da Gestão descentralizada e regionalizada, gestão planejamento e da informação em saúde, gestão do trabalho e da educação na saúde, e aperfeiçoamento e fortalecimento da gestão participativa e do Controle Social.

10.1 Objetivo da Diretriz: Fortalecer a participação da comunidade e controle social na gestão do SUS

10.1.1 CONSELHO MUNICIPAL DE SAÚDE

Investimentos		Indicadores	Observações
Ações	Metas		
Garantir o custeio das atividades do CMS. Garantir o funcionamento das atividades do CMS, para realização da XIII Conferência de Saúde, e capacitação de conselheiros.	100%	Manter a estrutura do CMS	Meta Cumprida
Acompanhar e facilitar a execução da rubrica orçamentária específica para o Conselho Municipal de Saúde – CMS dentro do orçamento geral da Secretaria Municipal de Saúde – SMS.	01	Execução orçamentária da rubrica específica do CMS acompanhada e facilitada	Meta Cumprida
Garantir e apoiar a participação dos Conselheiros de Saúde em atividades que estejam relacionadas ao Controle Social promovidas por Conselhos de Saúde (Local, Distrital, Municipal, Estadual e Nacional) e outras entidades de contribuam para a formação e exercício das funções de conselheiro.	100%	Apoio realizado	Meta Cumprida



2º QUADRIMESTRE DE 2022

10.2 Objetivo da Diretriz: Implementar o canal de acesso da população para sugestões, reclamações, denúncias de violações dos direitos enquanto usuários do SUS

Investimentos		Indicadores	Observações
Ações	Metas		
Elaborar relatórios da Ouvidoria da Secretaria Municipal de Saúde - SMS com disponibilização de informações quantitativas e qualitativas para gestão.	03	03 relatórios / ano elaborados	Meta parcialmente cumprida
Acolher, analisar e responder as manifestações demandadas para Ouvidoria dentro do prazo estabelecido	90%	Percentual de respostas dentro do prazo estabelecido	Meta cumprida
Implementar política Nacional de Humanização para estimular a comunicação entre gestores, trabalhadores e usuários construindo processos coletivos de enfrentamento de relação de poder, trabalho e afeto que muitas vezes produzem atitudes e práticas desumanizadoras que inibem a autonomia e a corresponsabilidade dos profissionais de saúde em seu trabalho e dos usuários no cuidado de si.	100%	Implementada Política Nacional de Humanização	Meta cumprida

10.2.1 Ouvidoria

Atendimento via:	Recebidas
E-mail	38
Formulário WEB	17
Telefone	6
Pessoalmente	130
Carta	0
Caixa Ouvidoria	12
TOTAL	203



2º QUADRIMESTRE DE 2022

Natureza das Manifestações	
Solicitação	71
Reclamação	61
Denúncia	57
Informação	0
Sugestão	5
Elogio	9
TOTAL	203

10.3 Objetivo da Diretriz: Promover o desenvolvimento institucional e a modernização administrativa**10.3.1 GABINETE DO SECRETÁRIO**

Investimentos		Indicadores	Observações
Ações	Metas		
Promover ações de Educação permanente aos profissionais de saúde, através de cursos de capacitação, reciclagem e/ou aprimoramento, a fim de qualificar o atendimento prestado à população.	100%	Capacitação de profissionais do quadro realizada	Meta Cumprida

10.4 Objetivo da Diretriz: Fortalecer as ações voltadas para a Educação Popular / Educação em Saúde como elemento de ampliação do cuidado em saúde.

Investimentos		Indicadores	Observações
Ações	Metas		
Desenvolver ações educativas nas Unidades / Serviços de Saúde e comunidade, visando a percepção dos usuários aos processos de saúde e doença, ampliando o	100%	Porcentagem de ações educativas em saúde desenvolvidas	Meta Cumprida



2º QUADRIMESTRE DE 2.022

conhecimento popular e o controle social. Realizar atividades educativas com grupos em espaços: escolas, igrejas, empresas e associações.			
---	--	--	--

10.5 Objetivo da Diretriz: Promover o desenvolvimento institucional e a modernização tecnológica.

Investimentos		Indicadores	Observações
Ações	Metas		
Garantir o custeio do Departamento de Tecnologia da Informação, adquirir equipamentos, sistemas e implantar soluções de tecnologia. Adequar recursos humanos. Garantir educação permanente dos profissionais através da participação em cursos, eventos e certificações.	100%	Manter a estrutura	Meta Cumprida

10.6 GESTÃO DO SUS

Investimentos		Indicadores	Observações
Ações	Metas		
Oferecer melhor qualidade na gestão da Saúde	100%		Meta Cumprida

10.7 Departamento de Assistência à Saúde – DAS

Descrição	Total
Consultas marcadas ESAUDE - Especialidades	1.105
Consultas marcadas MV	1.652
Encaminhamentos recebidos	6.350
Densitometrias Ósseas	45
Tomografias	298
Ressonância	5
Cintilografia óssea	6



2º QUADRIMESTRE DE 2022

10.8 Ações em Saúde.

Este departamento esteve presente em vários eventos realizados no município, sempre à disposição dos participantes com uma equipe de enfermagem e ambulância.

EVENTOS	PRINCIPAIS AÇÕES
MAIO a AGOSTO	A Equipe com técnicos de enfermagem e ambulância estiveram presentes em eventos esportivos como jogos de futebol, shows, e outros eventos realizados no período.

11. IX Diretriz: Aprimoramento e valorização profissional na Gestão de Pessoas

11.1 Objetivo da Diretriz: Políticas de Plano de Cargos e Salários

Investimentos		Indicadores	Observações
Ações	Metas		
Revisão de condições laborativas, treinamentos e criação de cargos de acordo com as novas demandas da sociedade	01	Plano de capacitação; Avaliação de desempenho e organograma funcional	Meta parcialmente cumprida
Redimensionar o quadro de pessoal em conformidade com as necessidades de atendimento à população e reorganização administrativa através realização de concursos e processos seletivos	100%	Estruturação administrativa; Quadro de pessoal e certames realizados	Meta não cumprida
Fomentar a políticas de segurança e saúde do trabalhador, com o planejamento de exames ocupacionais periódicos e programas vinculados à saúde do trabalhador	50%	Normativas, Programas e Relatórios	Meta parcialmente cumprida
Estabelecer e tornar público cronograma de progressão horizontal/vertical dos profissionais de saúde previstos conforme Lei 133/2011.	100%	Transparência das informações	Meta cumprida

2º QUADRIMESTRE DE 2022

Curso Aberto sobre Ajustamento de Conduta de servidor público sem Sindicância ou Processo Disciplinar, realizado em Curitiba-PR.



IBRAP Cursos e Consultorias

4 h · 🌐



Curitiba-PR



Curso Aberto sobre Ajustamento de Conduta de Servidor Público sem Sindicância ou Processo Disciplinar, realizado em Curitiba-PR, e ministrado pelo Professor Julio Cesar Masson.



Curitiba-PR



Curso Aberto sobre Ajustamento de Conduta de Servidor Público sem Sindicância ou Processo Disciplinar, realizado em Curitiba-PR, e ministrado pelo Professor Julio Cesar Masson.



Curitiba-PR



Curso Aberto sobre Ajustamento de Conduta de Servidor Público sem Sindicância ou Processo Disciplinar, realizado em Curitiba-PR, e ministrado pelo Professor Julio Cesar Masson.



Curitiba-PR



Curso Aberto sobre Ajustamento de Conduta de Servidor Público sem Sindicância ou Processo Disciplinar, realizado em Curitiba-PR, e ministrado pelo Professor Julio Cesar Masson.



2º QUADRIMESTRE DE 2022

CONCLUSÃO

2º Quadrimestre de 2022

Departamento financeiro destacou que 86,37% dos gastos Empenhados no período, valor de R\$ **44.516.250,19** foi arcado pelo município, o que inclui despesas com a COVID-19.

Neste quadrimestre o Programa ESF - Estratégia Saúde da Família conta com 36 equipes ativas em 15 Unidades de Saúde, a secretaria iniciou processo de contratação de profissionais da área para manter ininterrupta as ações na Atenção Primária. Foi um quadrimestre bastante ativo para o setor, pois a programação realizou vários dias D como campanha de multivacinação.

O Departamento de Epidemiologia também se destacou por manter o compromisso com a população cumprindo o cronograma do Ministério da Saúde em relação às campanhas de vacinação. Neste quadrimestre em especial foi a campanha de vacinação que ainda está em andamento em todo o país contra a COVID-19, campanha contra a gripe em parceria com a Atenção Primária e o setor de Epidemio, que juntas desenvolveram estratégias para atingir o maior número de pessoas, exemplo foi realizado vários dias D voltada a imunização contra o sarampo e contra a gripe, sendo que em um único dia 11 de junho foram aplicadas 2.396 vacinas.

Outro departamento que tem se destacado é o **Programa de Construção Reforma e Ampliação** da SEMSA. **INAUGURAÇÃO: DA CONSTRUÇÃO DA UPA porte III foi em 05 de agosto. Somadas, obra, mobiliário e serviços continuados o investimento se aproxima dos R\$ 14.000.000,00, e contará com consultórios, sala de Raio X, 2.300 metros quadrados de área total, ala Infantil e adulta, além de ala de urgência e emergência, entre outros espaços e serviços.**

INAUGURAÇÃO: DIA 16 DE MAIO AMBULATÓRIO DE SAÚDE MENTAL “RISOALDO SEVERINO DE MOURA”.

Unidade Rodrigo Gomes será reconstruída e ampliada:

A Unidade de Saúde Rodrigo Gomes, na Ilha dos Valadares será reconstruída e ampliada. O espaço contará com uma ampliação de mais de 300m², totalizando 682,27m².



2º QUADRIMESTRE DE 2.022

Departamento de Combate à Dengue intensificou as ações para prevenção ao avanço do Ardes aegypti, tendo em vista o aumento de casos no Estado do Paraná, e em outras regiões do Brasil.

Data do arquivo enviado para apresentação deste Relatório Quadrimestral de Prestação de Contas ao Conselho Municipal de Saúde: 22/09/2022.

A Câmara não está cedendo o Auditório para a Audiências por força de Decreto 1.957/2020, e Ato 4143/2021 em razão da pandemia do COVID-019.

Data de apresentação deste Relatório Quadrimestral de Prestação de Contas em Audiência Pública virtual em: 26/09/2022.

LÍGIA REGINA DE CAMPOS CORDEIRO
Secretária Municipal de Saúde