

PREFEITURA DE PARANAGUÁ

RDQA

RELATÓRIO

DETALHADO

DO

2º QUADRIMESTRE

2025



**Secretaria Municipal de Saúde
Paranaguá PR**



RDQA - RELATÓRIO DETALHADO DE ATIVIDADES



2º QUADRIMESTRE DE 2025

1 – Identificação do Município

Identificação	
Município	Paranaguá
UF:	Paraná
Quadrimestre a que se refere o relatório:	1º. de 2025

Secretaria Municipal da Saúde	
Razão Social:	Prefeitura Municipal de Paranaguá
CNPJ:	76.017.458/0001-15
Endereço:	Rua João Eugênio, 959, Centro.
CEP:	83.203-400
Telefone:	41 3420-2831
Fax:	
E-mail:	Gabinete@paranagua.pr.gov.br
Site da Secretaria:	www.pmpqua

Secretário Municipal da Saúde	
Nome:	Patrícia Muzzeti Vianna Scacalossi
Data da Posse:	01/01/2025
A Secretaria teve mais de um gestor no período a que se refere o Relatório?	Sim

Plano Municipal de Saúde	
A Secretaria tem Plano de Saúde:	Sim
Período a que se refere o Plano de Saúde?	2022 a 2025
Status:	Aprovado Resolução nº 14/2021
Data de Aprovação:	07/12/2021

Conselho Municipal da Saúde	
Lei nº:	3233/2003
Nome do Presidente	José Dougiva da Silva Costa
Data da última eleição do CMS:	18/02/2020
Telefone:	41 3420-6122
E-mail:	Conselho.saude@paranagua.pr.gov.br

Conferência de Saúde	
Data da última Conferência de Saúde:	03/2023

Programação Anual de Saúde	
A Secretaria de Saúde possui PAS Programação Anual de Saúde 2024	Sim
A Programação Anual de Saúde 2025 está aprovada?	Sim (X) Em Análise () Não Aprovada ()
Resolução de Aprovação da PAS/2025 pelo CMS	Número: 01 Data: 25/02/2025



2º QUADRIMESTRE DE 2.025

2 – Introdução – Considerações Iniciais

A Lei Complementar Federal nº. 141 de 13 de janeiro de 2012 regulamentou a Emenda Constitucional 29, e em seu Capítulo IV – da Transferência, Visibilidade, Fiscalização, Avaliação e Controle – Secção III (da Prestação de Contas), Artigos 36 e 41, estabeleceu que:

" O gestor do SUS em cada ente da Federação elaborará Relatório detalhado referente ao quadrimestre anterior, o qual conterá, no mínimo, as seguintes informações:

I – montante e fonte dos recursos aplicados no período;

II – auditorias realizadas ou em fase de execução no período e suas recomendações e determinações;

III – oferta e produção de serviços públicos na rede assistencial própria, contratada e conveniada, cotejando esses dados com os indicadores de saúde da população em seu âmbito de atuação.

...

§ 4º O Relatório de que trata o caput será elaborado de acordo com modelo padronizado aprovado pelo Conselho Nacional de Saúde, devendo-se adotar modelo simplificado para Municípios com população inferior a 50.000 (cinquenta mil habitantes).

§ 5º O gestor do SUS apresentará, até o final dos meses de maio, setembro e fevereiro, em audiência pública na Casa Legislativa do respectivo ente da Federação, o Relatório de que trata o caput.

...

Art. 41. Os Conselhos de Saúde, no âmbito de suas atribuições, avaliarão a cada quadrimestre o relatório consolidado do resultado da execução orçamentária e financeira no âmbito da saúde e o relatório do gestor da saúde sobre a repercussão da execução desta Lei Complementar nas condições de saúde e na qualidade dos serviços de saúde das populações respectivas e encaminhará ao Chefe do Poder Executivo do respectivo ente da Federação as indicações para que sejam adotadas as medidas corretivas necessárias."

Assim, a SEMSA busca atender a legislação, apresentando neste relatório dados do 2º **Quadrimestre 2025**, conforme orientação da Resolução nº. 459, de 10/10/2012 do Conselho Nacional de Saúde.

O presente documento resume as principais atividades desenvolvidas pelos diversos Departamentos da Secretaria Municipal de Saúde de Paranaguá – SEMSA no período de **maio a agosto de 2.025**. Além da estatística de atendimento apresentamos as atividades desenvolvidas por Coordenadoria / Unidade Administrativa da SEMSA e a análise da aplicação dos recursos orçamentários constante do "Relatório Financeiro".

Tornamos público, por meio do presente documento, o acompanhamento das ações da SEMSA, o que permitirá avaliação e correção periódica dos rumos, produzindo um excelente mecanismo gerencial. Também, por meio desse mecanismo de gestão, tentaremos rotinizar em cada unidade Administrativa o registro das informações por meio eletrônico, texto, numérico e visual, permitindo, futuramente, termos relatórios mais consistentes, e consequentemente, com maior confiabilidade e eficiência.

Setembro/2025.



2º QUADRIMESTRE DE 2.025

COLABORADORES

ANDREA GOMES DE MOURA

Divisão Vig. Epidemiológica

CARLA CRISTINA PIRES NERI

Diretora em Vigilância em Saúde

SARITA TEREZINHA MACHADO

Responsável – VIG. SANITÁRIA, AMBIENTAL

VIG. SAÚDE DO TRABALHADOR

LUIZ FELIPE SILVA CORRÊA

Superintendente de Gestão e Planejamento

LUCINEY MENDES

Superintendente de Contrato e Controle Orçamentário



2º QUADRIMESTRE DE 2.025

JESSICA TEIXEIRA GONÇALVES

Diretora das Unidades Básicas de Saúde

JOSINEIA DE ARAÚJO

Diretora de ESF

AGOSTINHO BATISTA DOS SANTOS DE OLIVEIRA

Diretor de Projetos e Captação de Recursos

CARMEN LÚCIA CASTRO

Contadora

ANDRÉ LUIZ DA SILVA

Contador



RDQA - RELATÓRIO DETALHADO DE ATIVIDADES

2º QUADRIMESTRE DE 2.025

Síntese do Plano Plurianual da Secretaria Municipal de Saúde para 2024

Lei 511 de 11 de dezembro de 2024 – LOA – Valor Orçado R\$ 181.041.200,00

AÇÃO:	PROGRAMA	VALOR
2062	Atenção Básica	R\$ 80.851.800,00
1000	Investimento em Saúde	R\$ 126.000,00
2066	Assistência Farmacêutica	R\$ 56.600,00
2064	Vigilância Sanitária	R\$ 6.065.000,00
2065	Vigilância em Saúde	R\$ 2.369.600,00
2063	Atenção de Média e Alta Complexidade	R\$ 52.747.400,00
2061	Conselho Municipal de Saúde	R\$ 7.000,00
2060	Gabinete do Secretário	R\$ 36.581.000,00
2067	Gestão do SUS	R\$ 6.800,00
0006	Indenização e Restituição	R\$ 2.203.000,00
TOTAL		R\$ 181.041.200,00

I - Montante e Fonte dos Recursos aplicados no período;

Relatório Financeiro

Quadro I

DEMONSTRATIVO DAS DESPESAS NA GESTÃO NO PERÍODO MAIO A AGOSTO DE 2.025					
FONTE	PROGRAMA	DOTAÇÃO ATUALIZADA	EMPENHADO	LIQUIDADO	PAGO
1.000	Recursos Ordinários (Livres)	14.440.131,79	9.249.903,33	9.631.533,49	9.631.533,49
1.303	Receitas Vinculadas (EC 29/00 – 15%)	133.132.297,35	31.894.273,20	39.584.724,69	39.516.853,54
1.321	Atenção de Média e Alta Complexidade	237.300,00	0,00	0,00	0,00
1.489	Investimento em Saúde	376.925,65	0,00	22.792,32	22.792,32
1.490	Gestão SUS	8.800,00	0,00	0,00	0,00
1.491	Assistência Farmacêutica	56.600,00	0,00	0,00	0,00
1.492	Vigilância em Saúde	419.600,00	0,00	0,00	0,00

**RDQA - RELATÓRIO DETALHADO DE ATIVIDADES****2º QUADRIMESTRE DE 2.025**

1.493	Atenção de Alta e Média Complexidade	10.546.500,00	2.688.015,48	773.875,68	773.875,68
1.494	Atenção Básica	2.792.000,00	186.556,68	16.556,68	16.556,68
1.498	Atenção Básica	207.280,34	0,00	0,00	0,00
1.510	Atenção Básica	7.776.670,91	2.329.741,59	1.133.090,66	1.132.242,57
1.520	Vigilância em Saúde	14.625.915,90	8.078.460,86	7.116.176,42	7.061.126,38
1.521	Bloco de Investimento na Rede de Serviços Públicos de Saúde	20.000,00	0,00	0,00	0,00
1.527	Atenção de Média e alta complexidade ambulatorial e Hospitalar	752.400,00	0,00	0,00	0,00
1.528	Atenção de Média e alta complexidade ambulatorial e Hospitalar	800.000,00	473.973,52	268.636,88	268.636,88
1.531	Atenção Básica	9.271.000,00	3.891.746,57	3.891.746,57	3.891.746,57
1.532	Atenção Básica	1.400.000,00	995,11	995,11	995,11
1.533	Atenção de Média e Alta Complexidade	240.600,00	0,00	0,00	0,00
TOTAL R\$		197.104.021,94	58.793.666,34	62.440.128,50	62.316.359,22

Fonte: Departamento de Controle Financeiro da Secretaria da Fazenda – “Despesas nas Categorias por Recurso – período de maio a agosto de 2.025”.

Quadro II**DEMONSTRATIVO DAS DESPESAS NA GESTÃO NO PERÍODO
MAIO A AGOSTO 2.025**

RECURSO MUNICIPAL					
FONTE	PROGRAMA	DOTAÇÃO ATUALIZADA	EMPENHADO	LIQUIDADO	PAGO
1.000	Recursos Ordinários (Livres)	14.440.131,79	9.249.903,33	9.631.533,49	9.631.533,49
1.303	Receitas Vinculadas (EC 29/00 – 15%)	133.132.297,35	31.894.273,20	39.584.724,69	39.516.853,54
1.510	Atenção Básica	7.776.670,91	2.329.741,59	1.133.090,66	1.132.242,57
TOTAL R\$		155.349.100,05	43.473.918,12	50.349.348,84	50.280.629,60

**RDQA - RELATÓRIO DETALHADO DE ATIVIDADES****2º QUADRIMESTRE DE 2.025**

RECURSO FEDERAL					
FONTE	PROGRAMA	DOTAÇÃO ATUALIZADA	EMPENHADO	LIQUIDADO	PAGO
1.498	Atenção Básica	207.280,34	0,00	0,00	0,00
1.520	Vigilância em Saúde	14.625.915,90	8.078.460,86	7.116.176,42	7.061.126,38
1.521	Bloco de Investimento na Rede de Serviços Públicos de Saúde	20.000,00	0,00	0,00	0,00
1.527	Atenção de Média e alta complexidade ambulatorial e Hospitalar	752.400,00	0,00	0,00	0,00
1.528	Atenção de Média e alta complexidade ambulatorial e Hospitalar	800.000,00	473.973,52	268.636,88	268.636,88
1.531	Atenção Básica	9.271.000,00	3.891.746,57	3.891.746,57	3.891.746,57
1.532	Atenção de Média e Alta Complexidade	1.400.000,00	995,11	995,11	995,11
1.533	Atenção de Média e Alta Complexidade	240.600,00	0,00	0,00	0,00
TOTAL R\$		27.317.196,24	12.445.176,06	11.277.554,98	11.222.504,94
RECURSO ESTADUAL					
FONTE	PROGRAMA	DOTAÇÃO ATUALIZADA	EMPENHADO	LIQUIDADO	PAGO
1.321	Atenção de Média e Alta Complexidade	237.300,00	0,00	0,00	0,00
1.489	Investimento em Saúde	376.925,65	0,00	22.792,32	22.792,32
1.490	Gestão SUS	8.800,00	0,00	0,00	0,00
1.491	Assistência Farmacêutica	56.600,00	0,00	0,00	0,00
1.492	Vigilância em Saúde	419.600,00	0,00	0,00	0,00
1.493	Atenção de Média e Alta complexidade	10.546.500,00	2.688.015,48	773.875,68	773.875,68
1.494	Atenção Básica Estadual	2.792.000,00	186.556,68	16.556,68	16.556,68
TOTAL R\$		14.437.725,65	2.874.572,16	813.224,68	813.224,68
TOTAL GERAL R\$		197.104.021,94	58.793.666,34	62.440.128,50	62.316.359,22



RDQA - RELATÓRIO DETALHADO DE ATIVIDADES



2º QUADRIMESTRE DE 2.025

Fonte: Departamento de Controle Financeiro da Secretaria da Fazenda – “Despesa nas Categorias por Recurso – período de maio a agosto de 2.025”.

Quadro III

APLICAÇÃO DE RECURSOS POR ORIGEM – MUNICIPAL, FEDERAL E ESTADUAL MAIO A AGOSTO DE 2.025

MUNICIPAL		FEDERAL		ESTADUAL		TOTAL	
VALOR R\$	%	VALOR R\$	%	VALOR R\$	%	VALOR R\$	%
43.473.918,12	73,94	12.445.176,06	21,17	2.874.572,16	4,89	58.793.666,34	100

Fonte: Departamento de Controle Financeiro da Secretaria da Fazenda –
Meses de maio a agosto de 2.025.

II - Informações sobre Auditorias

Sem informações no período.

III – Oferta e Produção de Serviços Públicos na Rede Assistencial própria, Contratada e Conveniada.

REDE FÍSICA DE SAÚDE PÚBLICA E PRIVADA PRESTADORA DE SERVIÇOS AO SUS (Fonte: CNES)

Tipo de Estabelecimento	Total	Tipo de Gestão	Municipal	Estadual	Dupla
POSTO DE SAÚDE	10		7	0	3
CENTRO DE SAÚDE/UNIDADE BÁSICA	16		13	0	3
HOSPITAL GERAL	1		0	0	1
SECRETARIA DE SAÚDE	2		1	1	0
CENTRO DE ATENÇÃO HEMOTERAPIA E OU HEMATOLÓGICA	1		0	1	0
CENTRAL DE REGULAÇÃO MÉDICA DAS URGÊNCIAS	1		0	0	1
Total	41		21	1	8

Natureza Jurídica (Gerência) Tipo de Gestão

GESTÃO MUNICIPAL	172
GESTÃO ESTADUAL	39
GESTÃO DUPLA	17
TOTAL ESTABELICIMENTOS	228



2º QUADRIMESTRE DE 2.025

3 - Ações Desenvolvidas:

3. 1 I Diretriz: Garantia do acesso da população a serviços de saúde de qualidade, mediante estruturação e investimentos na Rede de Serviços da Saúde – Atenção Primária à Saúde.

3. 1. 1 Objetivo da Diretriz: Fortalecimento da APS, através da expansão da ESF, reorganização das Equipes

3.1.2 ATENÇÃO BÁSICA

Investimentos		Indicadores	Observações
Ações	Metas		
Ampliar a cobertura de equipes com ESF homologadas	0	Aumento da cobertura da população atendida pela ESF.	Meta não pactuada para 2025
Implantação de equipes de Atenção primária	0	Aumento da cobertura da população atendida.	Meta não pactuada para 2025
Saúde da população em situação de rua	100%	Demanda Atendida	Meta cumprida
Adesão ao Saúde das Pessoas Privadas de Liberdade no Sistema Prisional (PNAISP)	0	Acesso da população privada de liberdade (PPL) aos serviços de saúde no âmbito do Sistema Único de Saúde (SUS)	Meta não pactuada para 2025
Adequar e ampliar a equipe itinerante nas ilhas e localidades marítimas	0	Melhoria do acesso à A.B. para a população das ilhas e localidades marítimas	Meta não pactuada pra 2024
Realizar o acompanhamento das condicionantes de saúde dos usuários inscritos no Programa Bolsa Família	80%	Percentual de acompanhamento das condicionantes de saúde de inscritos no Programa de Saúde Bolsa Família	Meta parcialmente cumprida
Manter o acesso da população indígena aos serviços de saúde.	100%	Demanda Atendida	Meta cumprida
Aquisição de Equipamentos para UBS	30%	Adquirimento de Equipamentos conforme demanda	Meta cumprida
Adesão e manutenção realização do Programa Saúde na Escola	100%	Contribuir para a formação integral dos estudantes por meio de ações de promoção, prevenção e atenção à saúde	Meta cumprida
Ampliação do Programa Informatiza APS	0	Informatização das unidades de saúde e a qualificação dos dados da Atenção Primária à	Meta não pactuada para 2025



RDQA - RELATÓRIO DETALHADO DE ATIVIDADES



2º QUADRIMESTRE DE 2025

		Saúde	
Educação Continuada para Equipes ESF e Gestão da APS	100%	Transformar o processo de trabalho, orientado para a melhoria da qualidade dos serviços e para a equidade no cuidado e no acesso aos serviços de saúde	Meta cumprida
Adesão ao Consultório na Rua	100%	Ampliar o acesso da população em situação de rua aos serviços de saúde, ofertando, de maneira mais oportuna, atenção integral à saúde para esse grupo populacional, o qual se encontra em condições de vulnerabilidade e com os vínculos familiares interrompidos ou fragilizados.	Meta cumprida

3.1.3 Estratégia Saúde da Família

UNIDADES DE SAÚDE ESF – ESTRATÉGIA SAÚDE DA FAMÍLIA

Unidade de Saúde “Luiz Carlos Gomes” – Vila do Povo – ESF

Consulta Médico do ESF	2.675
Consulta Clínica Médica	
Consulta Ginecologia	
Consulta Pré-natal	252
Consulta Enfermeiro nível superior	1.020
Total de Consultas na Unidade	5.679
Total de Procedimentos na Unidade	18.675
Total de Visitas Domiciliares realizadas –	7.673

Unidade de Saúde “Norberto Costa” – Valadares – ESF

Nota: Esta UBS está sendo atendida na UBS Emir Roth

Consulta Médico do ESF	
Consulta Clínica Médica	
Consulta Ginecologia	
Consulta Pré-natal	
Consulta Enfermeiro nível superior	



RDQA - RELATÓRIO DETALHADO DE ATIVIDADES



2º QUADRIMESTRE DE 2025

Total de Consultas na Unidade			
Total de Procedimentos na Unidade			
Total de Visitas Domiciliares realizadas –			
Unidade de Saúde “Emir Roth” – Valadares – ESF			
Nota esta UBS absorveu pacientes da Unidade Norberto Costa			
Consulta Médico do ESF			6.550
Consulta Clínica Médica			
Consulta Ginecologia			
Consulta Pré-natal			554
Consulta Enfermeiro nível superior			1.251
Total de Consultas na Unidade			12.732
Total de Procedimentos na Unidade			
		32.044	
Total de Visitas Domiciliares realizadas –			
			16.010

Unidade de Saúde “Evanil Rodrigues” – Jardim Araçá – ESF

Consulta Médico do ESF			2.433
Consulta Clínica Médica			
Consulta Ginecologia			
Consulta Pré-natal			119
Consulta Enfermeiro nível superior			317
Total de Consultas na Unidade			3.805
Total de Procedimentos na Unidade			12.968
Total de Visitas Domiciliares realizadas –			12.590

Unidade de Saúde “Dr. Simão Aisenman” – Vila Guarani – ESF

Consulta Médico do ESF			2.537
Consulta Clínica Médica			
Consulta Ginecologia			
Consulta Pré-natal			222
Consulta Enfermeiro nível superior			619
Total de Consultas na Unidade			5.318
Total de Procedimentos na Unidade			13.696
Total de Visitas Domiciliares realizadas –			4.910



RDQA - RELATÓRIO DETALHADO DE ATIVIDADES



2º QUADRIMESTRE DE 2.025

Unidade Serraria do Rocha “Domingo Lopes do Rosário”

Consulta Médico do ESF	4.617
Consulta Clínica Médica	
Consulta Ginecologia	
Consulta Pré-natal	241
Consulta Enfermeiro nível superior	1.894
Total de Consultas na Unidade	14.028
Total de Procedimentos na Unidade	25.438
Total de Visitas Domiciliares realizadas –	9.168

Unidade “Elias Borges Neto” – “Alexandra”

Consulta Médico do ESF	1.399
Consulta Clínica Médica	
Consulta Ginecologia	
Consulta Pré-natal	115
Consulta Enfermeiro nível superior	461
Total de Consultas na Unidade	3.637
Total de Procedimentos na Unidade	10.901
Total de Visitas Domiciliares realizadas –	3.963

Unidade de Saúde “Guilhermina Mazzali Gaida” – Jardim Iguaçu – ESF

Consulta Médico do ESF	1.484
Consulta Clínica Médica	
Consulta Ginecologia	
Consulta Pré-Natal	266
Consulta Enfermeiro nível superior	2.234
Total de Consultas na Unidade	6.588
Total de Procedimentos na Unidade	16.896
Total de Visitas Domiciliares realizadas –	8.004



RDQA - RELATÓRIO DETALHADO DE ATIVIDADES



2º QUADRIMESTRE DE 2.025

Unidade de Saúde “Aline Marinho Zacharias” – Vila Garcia – ESF

Consulta Médico do ESF	2.871
Consulta Clínica Médica	
Consulta Ginecologia	
Consulta Pré-Natal	439
Consulta Enfermeiro nível superior	685
Total de Consultas na Unidade	7.222
Total de Procedimentos na Unidade	17.999
Total de Visitas Domiciliares realizadas –	10.138
Unidade de Saúde “Sueli Dutra Alves” CAIC – ESF	
Consulta Médico do ESF	4.773
Consulta Clínica Médica	
Consulta Ginecologia	
Consulta Pré-Natal	
Consulta Pediatria	347
Consulta Enfermeiro nível superior	
	1.082
Total de Consultas na Unidade	
	7.714
Total de Procedimentos na Unidade	
	24.899
Total de Visitas Domiciliares realizadas –	
	12.112
Unidade de Saúde “Argemiro de Félix” Santos Dumont – ESF	
Consulta Médico do ESF	3.054
Consulta Clínica Médica	
Consulta Ginecologia	
Consulta Pré-Natal	438
Consulta Enfermeiro nível superior	853
Total de Consultas na Unidade	6.527
Total de Procedimentos na Unidade	19.891
Total de Visitas Domiciliares realizadas –	7.411



RDQA - RELATÓRIO DETALHADO DE ATIVIDADES



2º QUADRIMESTRE DE 2.025

Unidade de Saúde “Márcio Ubirajara Elias Roque” Branquinho – ESF	
Consulta Médico do ESF	4.185
Consulta Clínica Médica	
Consulta Ginecologia	
Consulta Pré-Natal	284
Consulta Enfermeiro nível superior	1.380
Total de Consultas na Unidade	8.441
Total de Procedimentos na Unidade	27.276
Total de Visitas Domiciliares realizadas –	11.959
Unidade de Saúde “Ezequiel Luiz Dias do Nascimento - Leblon” - ESF	
Consulta Médico do ESF	2.695
Consulta Clínica Médica	
Consulta Ginecologia	
Consulta Pré-Natal	
Consulta Enfermeiro nível superior	161
	285
Total de Consultas na Unidade	
	6.191
Total de Procedimentos na Unidade	
	22.048
Total de Visitas Domiciliares realizadas -	
	7.138
Unidade de Saúde “Maria Vargas Batista - Porto Seguro”	
Consulta Médico do ESF	2.464
Consulta Clínica Médica	
Consulta Ginecologia	
Consulta Pré-Natal	254
Consulta Enfermeiro nível superior	563
Total de Consultas na Unidade	3.983
Total de Procedimentos na Unidade	9.018
Total de Visitas Domiciliares realizadas -	3.183
Comunidades Marítimas: Amparo, Teixeira, Eufrasina, São Miguel, Europinha, Ponta do Ubá, e Piaçaguera.	
Consulta Médico do ESF	1.018
Consulta Clínica Médica	
Consulta Ginecologia	
Consulta Pré-Natal	37



RDQA - RELATÓRIO DETALHADO DE ATIVIDADES



2º QUADRIMESTRE DE 2.025

Consulta Enfermeiro nível superior	469
Total de Consultas na Unidade	1.525
Total de Procedimentos na Unidade	5.220
Total de Visitas Domiciliares realizadas -	1.931
Unidade de Saúde “Flora Neves da Graça” - Nova Brasília – Ilha do Mel	
Nota: A produção desta UBS foi lançada junto a Unidade de Encantadas	
Consulta Médico do PSF	648
Consulta Clínica Médica	234
Consulta Ginecologia	
Consulta Pré-Natal	33
Total de Consultas na Unidade	
	1.605
Total de Procedimentos na Unidade	
	4.678
Total de Visitas Domiciliares realizadas -	
	685
Unidade de Saúde “Ana Neves” – Encantadas – Ilha do Mel	
Consulta Médico do ESF	964
Consulta Clínica Médica	376
Consulta Ginecologia	
Consulta Pré-Natal	17
Consulta Enfermeiro nível superior	300
Total de Consultas na Unidade	1.124
Total de Procedimentos na Unidade	7.000
Total de Visitas Domiciliares realizadas -	1.861

3.1.4 Relatório geral das Unidades Básicas de Saúde

Unidade de Saúde “Santos Scomação” – Colônia Maria Luiza

Consulta Clínica Médica	
Consulta Ginecologia	
Consulta Pré-natal	
Consulta Pediatria	
Total de Consultas na Unidade	
Total de Procedimentos na Unidade	



2º QUADRIMESTRE DE 2025

TOTAL GERAL DAS UNIDADES DE ESF

Consulta Médico do ESF	44.367
Consulta Clínica Médica	234
Consulta Ginecologia	
Consulta Pré-Natal	3.779
Consulta Enfermeiro nível superior	13.413
Consulta Pediátrica	0
Total de Consultas na Unidade	96.119
Total de Procedimentos nas Unidades	250.756
Visitas Domiciliares realizadas: Total	118.736

3.1.5 Atendimento Médico – “Pires Pardinho” – Delegacia de Polícia Civil

Todas às quartas-feiras das 9 horas até as 13 horas dois profissionais da área de saúde, Drº Sérgio e uma auxiliar em enfermagem prestam atendimento médico aos detentos.

Produção Equipe

		MAIO	JUNHO	JULHO	AGOSTO	TOTAL
PRODUÇÃO	Consulta Médica	120	92	120	80	412
	Procedimentos	825	880	1220	1320	4.245
	Remoção p/ outro local	08	06	08	05	27

Ações:

Vacina contra o sarampo está disponível em todas Unidades de Saúde de Paranaguá



Casos isolados de sarampo foram registrados em alguns estados brasileiros, dentre eles: Rio de Janeiro, Distrito Federal, São Paulo e Rio Grande do Sul. O fato reacendeu o alerta das autoridades de saúde, pois o Brasil possui o certificado de erradicação da enfermidade, um status que só será mantido com a colaboração da comunidade.

2º QUADRIMESTRE DE 2025

A doença é viral e considerada altamente contagiosa. Entre os sintomas: febre, tosse persistente, corrimento nasal e pequenas manchas avermelhadas que começam perto do couro cabeludo e depois vão descendo, espalhando-se por todo o corpo.

Segundo a Secretaria Municipal de Saúde (Semsa), a vacina ainda é a principal forma de prevenção contra o sarampo. Em Paranaguá, a vacinação aconteceu em todas as Unidades de Saúde, de segunda a sexta-feira das 8h às 16h.

Secretaria Municipal de Saúde divulga etiqueta sobre prevenção de doenças respiratórias

Apesar da prevenção, a vacina contra a gripe é primordial na hora de proteger a população e evitar complicações causadas pelos vírus respiratórios



Dados divulgados pelo Laboratório Central do Paraná (Lacen), entre março e abril deste ano, mostram que o número de casos positivos para doenças respiratórias disparou no Paraná. Por isso, a Secretaria Municipal de Saúde (Semsa) reforça o alerta à população sobre a importância da prática de uma etiqueta com dicas simples para conter a transmissão de doenças respiratórias.

As principais recomendações são lavar frequentemente as mãos com água e sabão ou higienizá-las com álcool em gel, cobrir a boca e o nariz com lenço ou o antebraço ao tossir ou espirrar (evitando o uso das mãos), utilizar máscara se apresentar sintomas de gripe ou resfriado, evitar locais fechados e com aglomerações enquanto estiver doente e manter ambientes ventilados.

Ações educativas orientam sobre uso racional de medicamentos nas Unidades de Saúde de Paranaguá

Palestras e rodas de conversa nas UBS orientam os pacientes



2º QUADRIMESTRE DE 2.025

A Prefeitura de Paranaguá, por meio da Secretaria Municipal de Saúde (Sems), promoveu dia 5/05 ações educativas em alusão ao Dia Nacional do Uso Racional de Medicamentos, celebrado anualmente na mesma data.

A iniciativa ocorreu nas Unidades Básicas de Saúde Norberto Costa, no bairro 7 de Setembro, e Emir Roth, no Vila Bela, com a presença do farmacêutico Murilo Cereda, que conduziu palestras e rodas de conversa com os pacientes.

Dia D de vacinação contra a gripe será do dia 10 de maio

A Prefeitura de Paranaguá, por meio da Secretaria Municipal de Saúde (Sems), realizou sábado, 10 de maio, o Dia Nacional de Vacinação Contra a Gripe. A ação visa ampliar a cobertura vacinal no município, garantindo que adultos e crianças possam atualizar suas vacinas.

Todas as Unidades Básicas de Saúde (UBS) estiveram abertas das 8h às 17h para atender à população. Além disso, dois pontos de vacinação itinerantes foram disponibilizados, um no Estação Mall e outro na Vila Santa Maria, facilitando o acesso de moradores de diferentes regiões.

Ação de Conscientização sobre a Hipertensão Arterial na Ilha do Mel e Ilha dos Valadares

Conhecida também como pressão alta, condição é uma das principais causas de doenças cardiovasculares do mundo



A Unidade Básica de Saúde Flora das Neves, na Ilha do Mel, realizou no dia 16 de maio, das 14h às 16h, a Ação de Conscientização sobre a Hipertensão Arterial. O objetivo era orientar a população sobre a importância do cuidado e do tratamento dessa condição. Além disso, a iniciativa visa fortalecer

2º QUADRIMESTRE DE 2025

o vínculo entre pacientes e profissionais de saúde, promovendo um atendimento mais humanizado e eficaz.

Na Ilha dos Valadares a ação foi realizada dia 25 de abril, e ofereceu orientações, exames, vacinas e serviços de promoção à saúde aos ilhéus.

**Projeto “Cegonha: do ventre ao colo” reforça conscientização e acolhimento às gestantes da Ilha dos Valadares**

Ação promovida pela UBS Norberto Costa marcou o Dia do assistente Social e o Dia Internacional da Família com palestra voltada a gestantes em situação de vulnerabilidade, destacando a importância do pré-natal e do cuidado integral desde a gestação até o primeiro ano de vida da criança



O farmacêutico Murilo Cereda, assessor especial da equipe eMulti, explicou que o projeto surgiu em 2023 como uma iniciativa do Ministério da Saúde para ampliar o cuidado com a população por meio da atuação de profissionais que não fazem parte da equipe mínima da Estratégia de Saúde da Família. "A equipe eMulti é composta por profissionais como farmacêuticos, assistentes sociais, fisioterapeutas, entre outros, que atuam de forma integrada em diversas unidades de saúde, promovendo ações educativas e preventivas", afirmou Cereda.

A assistente social Jucelma de Lima Silva, uma das idealizadoras do projeto, ressaltou a importância do acompanhamento contínuo das gestantes e dos bebês. "Nosso objetivo é garantir que as mulheres

2º QUADRIMESTRE DE 2025

façam um pré-natal adequado e que, após o nascimento, o bebê continue sendo acompanhado pela unidade de saúde até completar um ano. Com isso, conseguimos identificar precocemente possíveis problemas e promover um desenvolvimento mais saudável”, destacou.

O Projeto Cegonha foi levado para várias UBS pela equipe eMulti com o foco saúde e prevenção desde o planejamento familiar até os dois primeiros anos da criança

**Relatório Serviço Social eMulti**

Gestantes Acompanhadas	132
Visitas domiciliares	32
Atividade em Grupo	15
Laqueadura Tubária	08



2º QUADRIMESTRE DE 2025**Ônibus da vacinação estará na Praça Fernando Amaro esta quinta-feira (12)**

A ação organizada pela Secretaria de Saúde (Semsu), faz parte da programação do Dia Nacional da Imunização, comemorado em 9 de junho e atendeu pessoas a partir dos seis meses de idade, das 13h às 17h.

Saúde no Parque leva serviços gratuitos à comunidade no próximo domingo

Iniciativa gratuita da Prefeitura levou serviços de saúde e bem-estar à comunidade, como testes rápidos, vacinação, atividades físicas, ações de prevenção para todas as idades e muito mais



2º QUADRIMESTRE DE 2025

No domingo (20/07), o Aeroparque de Paranaguá se transformou em um grande centro de atendimento à saúde e bem-estar com a primeira edição do projeto Saúde no Parque, promovido pela Prefeitura de Paranaguá, por meio da Secretaria Municipal de Saúde (Semsu). A ação, que visa facilitar o acesso da população aos serviços oferecidos pelo Sistema Único de Saúde (SUS), também teve como foco a prevenção de doenças e a promoção de hábitos saudáveis.

Paranaguá inaugurou Sala de Vacina com horário estendido no Complexo de Saúde Nazir Chimura Borba

Espaço funciona das 7h às 19h, de segunda a sexta-feira, com aplicação de todas as vacinas disponíveis pelo SUS



Com a iniciativa, o Município amplia o acesso da população à imunização, garantindo mais comodidade para quem trabalha em horário comercial e para famílias com crianças, além de promover ações concretas de prevenção à saúde.

**2º QUADRIMESTRE DE 2.025**

A secretária municipal de Saúde, Patrícia Scacalossi, enfatizou que a nova sala de vacina foi pensada com foco na praticidade e no cuidado integral. “Agora, a população conta com um espaço amplo, centralizado e com horário acessível, incluindo as pessoas que trabalham durante o dia. As mães que trazem os filhos à consulta pediátrica poderão vacinar a criança no mesmo local. Teremos todas as vacinas do SUS disponíveis. Só pedimos que a população procure o serviço e se vacine. É um investimento em saúde e qualidade de vida”, explicou.

3.2 Objetivo da Diretriz: Ampliar a melhoria e o acesso da Atenção Primária, através de reestruturação física das UBS - construção reforma e ampliação.**3.2.1 INVESTIMENTOS EM SAÚDE**

Investimentos		Indicadores	Observações
Ações	Metas		
Garantir o acesso da população por estruturar e manter as UBS em condições adequadas: - Construção;	Unidade: 02 - Almoxarifado; - CAF	- Número de Unidades construídas;	Meta parcialmente cumprida Rodrigo Gomes Serraria do Rocha Nova Brasília CAPS IJ
- Reforma e/ou Ampliação;	Unidade: 01 - Jardim Araçá	- Número de Unidades Reformadas e/ou ampliadas	Meta parcialmente cumprida Adesão aos Recursos estaduais para REFORMA da UBS Evanil Rodrigues – Jd Araçá no valor de R\$300.000,00 através da Resolução SESA nº1358/2025 As manutenções pontuais continuam sendo feitas pela equipe própria de manutenção da SEMSA
- Manutenção dos próprios	Unidade 04 - Leblon; - Porto Seguro; - Encantadas; - Col. Maria Luiza;	- Número de Unidades que receberam manutenção;	Meta cumprida - Leblon; - Porto Seguro; - Encantadas; - Col. Maria Luiza e demais unidades como: Vila Garcia Vila do Povo Leblon Emir Roth Sems Alexandra Jardim Iguaçu Stos Dumont Gabriel de Lara

2º QUADRIMESTRE DE 2025**Programa de Construção, Reforma e Ampliação****Manutenção das unidades com equipe própria da SEMSA****Manutenção das unidades com equipe própria da SEMSA (4 servidores)**

Serviços permanentes e constantes da equipe de manutenção da Saúde - compras de materiais, trocas de lâmpadas, assentos de vasos, pias, torneiras, fechaduras, trincos colocação de refletores, pinturas, paisagismo, conserto de mobiliários (mesas, longarinas, armários), limpezas, levantamento e acompanhamento dos serviços das unidades, desmobilização da unidade do Serraria para demolição com aproveitamento de alguns materiais para serem utilizados nas demais unidades conforme as necessidades.

OBRAS – Em andamento**1. Ponto de Apoio Rodrigo Gomes – Ilha dos Valadares**

- Empresa: Parati Construções
- Contrato 193/2023
- Valor final: R\$ 2.607.163,07

Fase da obra – FINALIZAÇÃO DOS ACABAMENTOS (revestimentos, forros, rodapé, dry-wall, pintura, bancadas e divisórias em granito, cobogó, grades, luminárias, calçadas externas) / TESTES DAS INSTALAÇÕES/COMUNICAÇÃO VISUAL

Previsão de entrega da construção– outubro de 2025

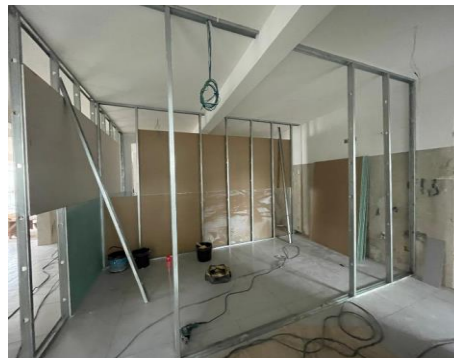



2º QUADRIMESTRE DE 2.025

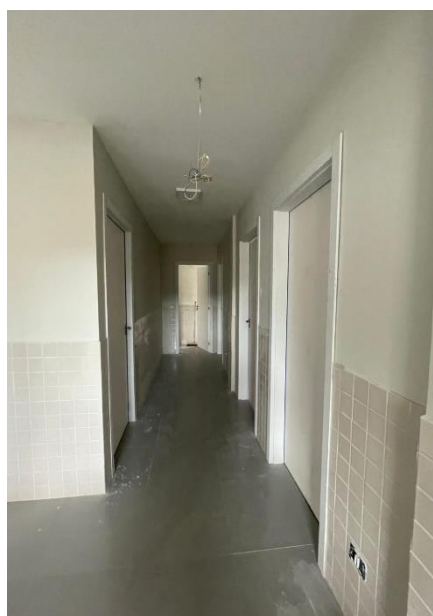



2º QUADRIMESTRE DE 2.025





2º QUADRIMESTRE DE 2.025

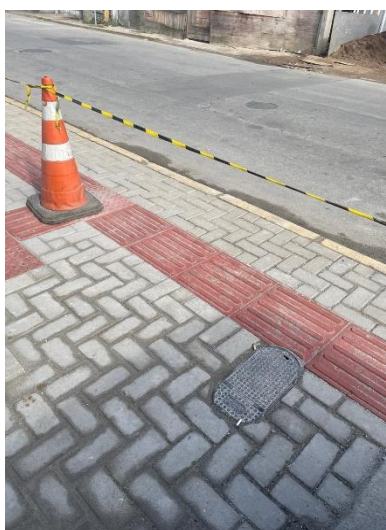
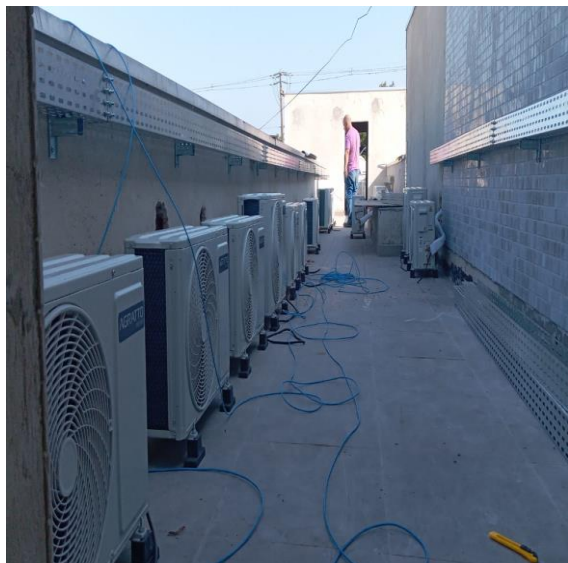

2º QUADRIMESTRE DE 2.025**2. UBS Serraria do Rocha**

- Licitação ocorreu em 05/05/2025
- Empresa Vencedora: LC Construções
- CONTRATO 063/2025
- Ordem de serviço: 01/08/2025
- Fase da execução: Serviços preliminares – PGRCC / Demolição da UBS / Locação da obra / Canteiro de obras / Tapume
- Prazo de execução – 300 dias
- Proposta vencedora: R\$ 3.737.924,66





2º QUADRIMESTRE DE 2025**3. UBS Nova Brasília –**

- **Licitação ocorreu em 09/05/2025**
- Empresa Vencedora: DOK Engenharia
- CONTRATO 067/2025
- Ordem de serviço: 28/08/2025
- Fase da execução: Adaptação da edificação provisória (cedido pelo IAT) e serviços iniciais (placa de obra e locação).
- Prazo de execução: 07 meses
- Valor proposta vencedora: R\$ 2.863.697,62



2º QUADRIMESTRE DE 2.025**4. CAPS IJ – Centro de Atenção Psicossocial Infanto Juvenil**

- Licitação ocorreu em 10/06/2025
- Empresa Vencedora: LC Construções
- CONTRATO 072/2025
- Data da Ordem de serviço: 26/08/2025
- Fase da execução: CONTRATAÇÃO SEMI-INTEGRADA - Desenvolvimento dos projetos específicos e serviços preliminares
- Prazo de execução: 300 dias
- Valor proposta vencedora: R\$ 2.607.935,47



2º QUADRIMESTRE DE 2.025

- Resultado do cadastramento das obras no PAC 2025 - o município não foi selecionado para nenhuma das 2 obras cadastradas (CAPS AD e UBS Vila do Povo)
- O município foi habilitado para receber recursos estaduais conforme as seguintes resoluções nº 948, nº 949, nº 1358 e nº 1435:
 - **REFORMA** da Unidade Centro de Saúde da Mulher - Valor: R\$ 300.000,00
 - **REFORMA** da Unidade Básica de Saúde “Evanil Rodrigues” – Jardim Araçá – Valor R\$ 300.000,00
 - **AMPLIAÇÃO** da Unidade Básica de Saúde “Aline Marinho Zacarias” – Vila Garcia - Valor: R\$ 500.000,00
 - **CONSTRUÇÃO** da Unidade Básica de Saúde – Tipo 3 – Baduca – Valor R\$1.350.000,00
 - **CONSTRUÇÃO** da Unidade Básica de Saúde – Tipo 3 – Costeira – Valor R\$1.350.000,00
 - **CONSTRUÇÃO do PAM** – Pronto Atendimento Municipal – Valor R\$4.500.000,00

Total de Recursos Estaduais previstos para OBRAS na SAÚDE - **R\$ 8.300.000,00 (Oito milhões e trezentos mil reais)**

Atividades e projetos em andamento no Departamento

1. - Manutenção de ar condicionado -
2. - Limpeza das caixas d'água – Contrato
3. - Manutenção predial dos próprios da saúde (levantamento e elaboração das planilhas)

**2º QUADRIMESTRE DE 2025**

4. Projeto Centro Saúde da Mulher (projetos finalizados e planilha orçamentária)
5. Projeto Reforma Jd Araçá e Ampliação Vila Garcia
6. Projeto UBS Baduca – projeto arquitetônico em andamento
7. Projeto das comunidades marítimas
8. PAM – Pronto Atendimento Municipal
9. Projeto UBS Costeira

3.3 Objetivo da Diretriz: Garantir à ideal oferta de opções diagnósticas a população do município de Paranaguá

Investimentos		Indicadores	Observações
Ações	Metas		
Melhorar acesso a exames laboratoriais por aumentar o oferta de coletas	Aumentar números de exames nos locais que já coletam em 20 %.	Números de exames realizados nos locais de coleta	Meta cumprida Todas as UBS do município realizam coleta
Melhorar acesso a exames laboratoriais por reduzir o tempo na obtenção do resultado	Continuidade do serviço	Verificação de tempo de resultado	Meta cumprida ½ a 1 dia exames realizados no laboratório municipal 3 a 5 dias exames realizados no laboratório de apoio.
Melhorar acesso a exames laboratoriais disponibilizando os pela internet	Continuidade do serviço	Oferta do serviço	Meta cumprida Os laudos estão disponibilizados, além do site da prefeitura também no app IPM
Melhorar a qualidade dos Resultados dos exames laboratoriais	Verificação dos resultados e elaboração de plano de retificação das não conformidade	Laudo dos resultados emitidos pela contratadas para sistema de qualidade	Meta cumprida
Melhorar a qualidade dos Resultados dos exames laboratoriais	Revisão dos treinamentos e incrementação de novas técnicas	Certificados e lista de servidores treinados	Meta cumprida

Objetivo da Diretriz: Melhorar o acesso e aumentar os exames de Laboratório Análises Clínicas.

Laboratórios de Análises Clínicas	
Laboratórios Próprios	173.066
Laboratórios Credenciados	41.653
TOTAL	214.719



2º QUADRIMESTRE DE 2025

3.4 Objetivo da Diretriz: Garantia do acesso da população a serviços de saúde de qualidade.

Investimentos		Indicadores	Observações
Ações	Metas		
Assegurar aos pacientes serviços de qualidade por estabelecer convênios com casas de apoio.	Estabelecer 01 convênio com casa de apoio	Convênio realizado	Meta cumprida
Implementar a Lei Municipal nº 3.862/2.019	Unificar 100% o setor de TFD para otimização de recursos públicos e melhor atendimento à população	Lei implementada no município	Meta cumprida

1.5 Objetivo da Diretriz: Oferecer o atendimento odontológico de qualidade com infraestrutura adequada e melhora no acesso da população, elegendo grupos com acesso prioritário, desenvolvendo ações de promoção, prevenção e assistência à saúde.

Investimentos		Indicadores	Observações
Ações	Metas		
Implantar e manter a rede de Saúde Bucal com foco especial nos grupos de risco.	01	Rede de saúde bucal implantada e mantida Rede de saúde bucal implantada	Meta cumprida Alteração na carga horária de 30h para 40h de 07 servidores dentistas para a implantação de ESB na ESF
Implanta o Centro de Especialidade Odontológica (CEO) e suas especialidades.	01	Número de Centro de Especialidade Odontológica (CEO) mantidos	Meta não cumprida Foi realizado reunião com a 1ª Regional PR/ CONASEMS e diretores do setor de Odonto dos municípios do litoral para a viabilidade de implantação do CEO regional.
Manter as ações de prevenção e diagnóstico precoce do câncer de boca na Atenção Primária Saúde - APS	100%	Percentual de Postos de Saúde que realizam ações de prevenção e diagnóstico precoce do câncer de boca	Meta cumprida Realização de anamnese e coleta de tecido para biopsia quando necessário dentro das UBS pelos profissionais odontólogos.
Manter os serviços odontológicos na Atenção Primária à Saúde com serviços de prótese total.	1.080	Número de próteses totais ofertadas anualmente.	Meta cumprida



RDQA - RELATÓRIO DETALHADO DE ATIVIDADES



2º QUADRIMESTRE DE 2025

Implantação de ESB na ESF	02	Cobertura de Equipes de Saúde Bucal na APS	Meta cumprida
Implementar PSE – Programa Saúde na Escola	0	Cobertura de Escolas Municipais inclusas no Programa	Meta cumprida
Contratação de ASB – Auxiliar de Saúde Bucal	0	Organização das Equipes de Saúde Bucal	Meta não pactuada Extinção do cargo de Auxiliar de Saúde Bucal de acordo com Lei Complementar 273/2022, no Art. 7º. Foi solicitado a criação de Lei para o cargo de técnico de Saúde Bucal.
Adequar os consultórios odontológicos	0	Número de consultórios odontológicos estruturados para a ESB	Meta não pactuada para 2025
Aquisição de RX Odontológico	0	Número de equipamentos de RX adquiridos	Meta cumprida (Meta alcançada em anos anteriores 05 aparelhos de RX)
Implantar serviço de urgência e emergência odontológica na UPA, e Unidade 24 Horas	01	Implantado serviço de urgência e emergência odontológica	Meta parcialmente cumprida Implantação de serviço de urgência odontológica na UPA aos finais de semana
Incluir as Equipes de Saúde Bucal no Programa Saúde na Hora	0	Número de Equipes incluídas no Programa Saúde na Hora	Meta não pactuada para 2025

RELATÓRIO DOS PROCEDIMENTOS ODONTOLÓGICOS NAS UNIDADES DE SAÚDE MAIO A AGOSTO DE 2025

	TOTAL
10102005 - 5 - APLICACAO DE CARIOSTATICO (POR DENTE)	37
10102006 - 6 - APLICACAO DE SELANTE (POR DENTE)	72
10102007 - 4 - APLICACAO TOPICA DE FLUOR (INDIVIDUAL POR SESSAO)	273
10102008 - 7 - EVIDENCIACAO DE PLACA BACTERIANA	93
10102009 - 6016 - SELAMENTO PROVISORIO DE CAVIDADE DENTARIA	528
20101052 - 50 - BIOPSIA DOS TECIDOS MOLES DA BOCA	0
30101003 - 1386 - CONSULTA DE PROFISSIONAIS DE NIVEL SUPERIOR NA ATENCAO PRIMARIA (EXCETO MEDICO)	10098
30101015 - 3 - PRIMEIRA CONSULTA ODONTOLOGICA PROGRAMATICA	1992
30106003 - 1345 - ATENDIMENTO DE URGENCIA EM ATENCAO BASICA	753
30701001 - 1404 - CAPEAMENTO PULPAR	631
30701003 - 1408 - RESTAURACAO DE DENTE PERMANENTE ANTERIOR COM RESINA COMPOSTA	728
30701008 - 274 - RESTAURACAO DE DENTE DECIDUO POSTERIOR COM RESINA COMPOSTA	55
30701010 - 278 - RESTAURACAO DE DENTE DECIDUO POSTERIOR COM IONOMERO DE VIDRO	222
30701011 - 279 - RESTAURACAO DE DENTE DECIDUO ANTERIOR COM RESINA COMPOSTA.	33
30701012 - 280 - RESTAURACAO DE DENTE PERMANENTE POSTERIOR COM RESINA COMPOSTA	1028
1.00630702001 - 1414 - ACESSO A POLPA DENTARIA E MEDICACAO (POR DENTE)	68
30702002 - 1415 - CURATIVO DE DEMORA C/ OU S/ PREPARO BIOMECANICO	70
30703002 - 10 - RASPAGEM ALISAMENTO SUBGENGIVAIS (POR SEXTANTE)	356
30703004 - 52589 - PROFILAXIA / REMOCAO DA PLACA BACTERIANA	2098
30703005 - 52590 - RASPAGEM ALISAMENTO E POLIMENTO SUPRAGENGIVAIS (POR SEXTANTE)	2167
2.31330704014 - 31771 - ADAPTACAO DE PROTESE DENTARIA	400
30704016 - 31773 - INSTALACAO DE PROTESE DENTARIA	194
40402009 - 2475 - EXCISAO E SUTURA DE LESAO NA BOCA	379
41402005 - 4128 - CORRECAO DE IRREGULARIDADES DE REBORDO ALVEOLAR	7



RDQA - RELATÓRIO DETALHADO DE ATIVIDADES



2º QUADRIMESTRE DE 2.025

41402007 - 4130 - CURETAGEM PERIAPICAL	16
41402012 - 4110 - EXODONTIA DE DENTE DECIDUO	197
41402013 - 4111 - EXODONTIA DE DENTE PERMANENTE	1097
41402015 - 4118 - GENGIVECTOMIA (POR SEXTANTE)	2
41402021 - 6244 - ODONTOSECCAO / RADILECTOMIA / TUNELIZACAO	62
41402027 - 4145 - REMOCAO DE DENTE RETIDO (INCLUSO / IMPACTADO)	14
41402038 - 4113 - TRATAMENTO DE ALVEOLITE	19
41402040 - 4115 - ULOTOMIA/ULECTOMIA	5

Atendimentos às gestantes – pré-natal odontológico

Maio	Junho	Julho	Agosto	Total
533	466	457	828	2.284

Ação:

Programa Saúde na Escola

Realização de palestras de Saúde Bucal

Distribuição de kits de higiene bucal

Tratamento dentário com Odontomóvel

Aplicação tópica de flúor

Vacinação

Palestra de primeiros socorros com “SAMUZINHO”

3.6 Objetivo da Diretriz: Promoção da atenção integral à saúde da mulher e da criança, e implementação da “Rede Cegonha” / Mãe Paranaense, com ênfase nas áreas e populações de maior vulnerabilidade.

Investimentos		Indicadores	Observações
Ações	Metas		
- Intensificar busca ativa das mulheres da faixa etária de 25 a 64 anos pelo ACS. - Busca ativa dos resultados alterados; - Busca ativa das pacientes com resultados alterados; - Manter o número de Enfermeiros nas unidades de saúde (ESF) para agendamento adequado das pacientes alvos e cumprimento da meta.	0,65%	Razão de 0,65 exames citopatológico a cada 3 anos	Meta parcialmente cumprida 0,12 O número de profissionais enfermeiros e ACS são insuficientes para atingir a meta



2º QUADRIMESTRE DE 2.025

<ul style="list-style-type: none">- Atendimento e seguimento / tratamento 100% de mulheres com diagnóstico de lesões intraepiteliais de alto e baixo grau do colo do útero.- Realizar aos sábados 2 campanhas de coleta de preventivos (março e outubro)- Realizar capacitação da ESF e UBS câncer de colo (qualidade da amostra de preventivo, diversificação da população atingida para não coletar sempre das mesmas; e técnica de coleta.			
<ul style="list-style-type: none">- Intensificar busca ativa das mulheres da faixa etária pelo ACS.- Manter o número de Enfermeiros nas unidades de saúde (ESF) reorganização da agenda de exames.- Realizar aos sábados 2 campanhas de exame clínico da mama, mamografia e preventivos.- Realizar capacitação da ESF e UBS sobre câncer de mama.	0,40	Razão de 0,40 exames de mamografia a cada anos.	Meta parcialmente cumprida 0,10 Número de exames ofertados pelo Estado é menor que o número de exames necessário para atingira meta

3.6.1 Unidade de Saúde Especializada – Saúde da Mulher

Procedimentos Médicos e de Enfermagem Saúde da Mulher
Mastologia

	TOTAL
Consultas	
Ginecologia e Obstetrícia	
Procedimentos	
Mamografias Liberadas	930
Eco Liberadas	318
Coletas de Preventivo/município	1.676

Atendimentos Outros Profissionais de nível superior Saúde da Mulher

Procedimentos	TOTAL
Enfermeiro	845



2º QUADRIMESTRE DE 2.025

Consultas Médicas Especializadas Saúde da Mulher

Ambulatório

Procedimentos	TOTAL
Ginecologia	1.403
Colposcopia	02
Biópsias de Colo	01
CAF	0
Preventivo	12
DIU	26
Atividade Coletiva	0
Busca ativa de exame alterado - Preventivo	76
Busca ativa de exame alterado – Mamografia	18
Cauterização de Químio pequenas lesões	29
Retirada de Pólilo	02
Retirada de DIU	14
Exame à Fresco – KOH	45
Teste rápido – Gravidez	12
Verificação de Laudo / Rastreamento	232

Ação:

4. II Diretriz: Serviço de Transporte para usuários do SUS

4.1 Objetivo da Diretriz: Coordenar os serviços de transporte da saúde, visando melhor atendimento à população.

Investimentos		Indicadores	Observações
Ações	Metas		
Aquisição de veículos dispondo os serviços de vigilância em saúde, atenção básica, atenção em média complexidade, laboratório e outros departamentos da SEMSA.	01 Micro-ônibus 01 Van 01 Ambulância SEMSA 02 Veículos	Aquisição de veículos	Meta cumprida Ano anterior



2º QUADRIMESTRE DE 2.025

4.1.1 Transporte

CONSUMO DE COMBUSTÍVEL					
Combustível	Maio	Junho	Julho	Agosto	TOTAL
Gasolina	5.898	4.436	5.086	5.235	20.665
Diesel	6.228	6.855	8.124	4.912	26.119
Total	12.126	10.291	13.210	10.147	46.784
Atendimentos em Curitiba e região					
Atendimentos em Curitiba e região	Maio	Junho	Julho	Agosto	TOTAL
Viagens	428	370	445	393	1.636
Passageiros	4.697	4.551	4.591	4.334	18.173
Viagens/maca/cadeirante	1.263	561	729	880	3.433
Altas/Curitiba	92	67	83	95	337
Encaixe/viagem	205	160	190	185	740
Desistência/Encaixe	60	27	39	23	149
Atendimentos Paranaguá					
Atendimentos Paranaguá	Maio	Junho	Julho	Agosto	TOTAL
Plantão/Passageiros	136	142	98	120	496
Hemodiálise/Passageiros	56	56	56	56	224

OBS: Os atendimentos em Paranaguá compreendem os plantões na UPA, Valadares e Cidade.

5. III Diretriz: Promoção da atenção à Saúde Mental, álcool e outras drogas, por meio das Redes de Atenção a serem implantadas pela Secretaria municipal de Saúde.

5.1 Objetivo da Diretriz: Garantir os implementos e o pleno funcionamento da Rede de Atenção Psicossocial do Município.

5.1.1 CAPS – Centro de Atenção Psicossocial

Investimentos		Indicadores	Observações
Ações	Metas		
Requalificar CAPS I em CAPS II, oportunizando ampliação de atendimentos aos quadros graves de Transtorno Mental e Dependência Química.	01	Relatórios trimestrais e anuais da Direção de Saúde Mental ou outro setor responsável pela pasta	Meta em andamento. Necessita contratação de psiquiatra 40 horas/semanais para completar equipe mínima exigida.



RDQA - RELATÓRIO DETALHADO DE ATIVIDADES



2º QUADRIMESTRE DE 2025

Implantação dos Serviços Residenciais Terapêuticos do tipo I e II para pacientes portadores de transtorno mental atendidos pela rede municipal que não possuem residência e/ou vínculos familiares.	01	Relatórios trimestrais da Direção de Saúde Mental ou outro setor responsável pela pasta	Meta parcialmente cumprida. Devido a impossibilidade de construção destes serviços no município, a FASP realizou a contratação da Residência Terapêutica Casa de Apoio Hope em fevereiro/2023, porém encerrou o contrato em fevereiro/2024 por falta de demanda, de acordo com os critérios estabelecidos por lei.
Implantação do CAPS AD para atendimento específico de pacientes que possuem graves prejuízos na autonomia decorrente de uso abusivo de substâncias psicoativas.	01	Relatórios trimestrais da Direção de Saúde Mental ou outro setor responsável pela pasta	Meta em andamento. Projeto de implantação a ser realizado pela Secretaria Municipal de Saúde. Projeto Estrutural/arquitetônico está concluído. Aguarda seleção do PAC.
Implantação do CAPSi para atendimento específico de crianças e adolescentes com graves prejuízos no desenvolvimento decorrentes de transtorno mental ou uso abusivo de substâncias psicoativas.	01	Relatórios trimestrais da Direção de Saúde Mental ou outro setor responsável pela pasta	Meta em andamento. Projeto APROVADO no Novo PAC em 08/03/24. Publicado extrato de contrato 072/2025 em 15/08/2025 para construção. Valor R\$ 2.607.935,47. Instruído pelo Processo 54082/2024.
Qualificação da Equipe Multiprofissional Especializada em Saúde Mental do tipo II, vinculada ao Ambulatório de Saúde Mental	01	Relatórios trimestrais da Direção de Saúde Mental ou outro setor responsável pela pasta	Meta em andamento. Programação para capacitações para o segundo semestre. Participação da equipe da Saúde Mental na Capacitação da Rede de Proteção da Criança e do Adolescente – PROTEGER.
Qualificação técnica para os profissionais da atenção primária, com ênfase nas estratégias de prevenção em saúde mental, acolhimento e acompanhamento de casos leves.	01	Cursos realizados	Meta cumprida. Através do Matriciamento em saúde mental, as equipes da APS receberam suporte e orientações sobre saúde mental.
Qualificação técnica para os profissionais da atenção secundária, com ênfase em Psicopatologia Infantil, estratégias de cuidados para pacientes portadores de transtornos mentais e dependência química.	01	Cursos realizados	Meta em andamento. Programação para capacitações para o segundo semestre. Participação da equipe da Saúde Mental na Capacitação da Rede de Proteção da Criança e do Adolescente – PROTEGER.

2º QUADRIMESTRE DE 2025

5.1.2 Produção

1.1 CAPS

Procedimentos Individuais	Total
Atendimentos Psicológicos	110
Atendimentos Psiquiátricos	280
Atendimentos de Enfermagem	115
Atendimentos de Terapia Ocupacional	45
Atendimentos de Assistência Social	6
Procedimentos Coletivos	Total
Oficinas Terapêuticas	1.592
Assembleias de Pacientes	1
Grupos de Familiares	163
Atividades Terapêuticas	665

Ambulatório SM

Procedimentos Individuais	Total
Atendimentos Psicológicos	612
Atendimentos Psiquiátricos	238
Atendimentos de Assistência Social	194
Internações realizadas*	34

31

*O Ambulatório de Saúde Mental é responsável pela regulação da Central de Leitos do Estado, portanto, recebe solicitações de internação psiquiátrica de toda a rede municipal de saúde.

Ações:

Paranaguá reforça luta antimanicomial com ações de acolhimento e inclusão

Município investe em políticas públicas de saúde mental e destaca o papel do Caps no atendimento humanizado à população



**2º QUADRIMESTRE DE 2.025**

No dia 18 de maio, em celebração ao Dia Nacional da Luta Antimanicomial, o município de Paranaguá reafirma seu compromisso com uma abordagem humanizada e inclusiva na atenção à saúde mental. A data, símbolo da luta pelo fim dos manicômios e pela garantia de direitos das pessoas com transtornos mentais, ganha destaque com ações concretas, especialmente nos Centros de Atenção Psicossocial (CAPS), como o “Solar dos Girassóis”.

O prefeito Adriano Ramos destacou a relevância da data e a necessidade de um cuidado contínuo. “São seres humanos que merecem todo o nosso respeito, acolhimento e atenção. Tenho solicitado aos servidores do CAPS que estejam atentos às necessidades dessas pessoas e de seus familiares”, afirmou.

A luta antimanicomial propõe a substituição do modelo hospitalocêntrico por serviços comunitários, priorizando o tratamento com o convívio social. A proposta rompe com o histórico de exclusão dos manicômios e aposta na autonomia, no afeto e na integração social dos usuários.

Objetivo da Diretriz: Ações para promoção da Saúde Mental na atenção Primária

Investimentos		Indicadores	Observações
Ações	Metas		
Mapeamento dos pacientes portadores de transtornos mentais e dependência química no Município de Paranaguá, a partir das Unidades Básicas de Saúde.	T.M: 3% D.Q: 1,5%	Dados epidemiológicos de referência extraídos do caderno 08 – APSUS (2014)	Meta cumprida
Ações preventivas em saúde mental realizadas a partir das equipes da Atenção Primária.	03	Ações realizadas	Meta cumprida

6. IV Diretriz: Garantir o acesso da população aos medicamentos da Atenção Básica - Componente Básico da Assistência Farmacêutica.

6.1 Objetivo da Diretriz: Assegurar o acesso a medicamentos seguros e eficazes, mantendo suas características físico-químicas e prestar informação adequada sobre a utilização dos mesmos, garantindo o uso racional.

6.1.1 ASSISTÊNCIA FARMACÊUTICA

Investimentos		Indicadores	Observações
Ações	Metas		



RDQA - RELATÓRIO DETALHADO DE ATIVIDADES



2º QUADRIMESTRE DE 2025

Reestruturar física das farmácias básicas existentes;	0	Número de Unidades reformadas	Meta Cumprida Ano anterior Farmácia Dr. Ivo Petry 24h
Descentralizar a dispensação de insulinas.	33,3%	Quantidade de refrigeradores adquiridos para adequação de armazenamento nas unidades.	Meta Parcialmente Cumprida
Ampliar o nº de farmacêuticos e auxiliares de farmácia para atuar na dispensação de medicamentos e gestão da Assistência Farmacêutica.	30%	Número de profissionais contratados através da via escolhida pela Administração Municipal.	Meta Cumprida
Reduzir a falta de medicamentos de distribuição gratuita; garantir o atendimento da demanda de medicamentos padronizados pela Relação Municipal de Medicamentos - REMUME	30%	Número de medicamentos que ainda faltarem durante o período, espera-se pelo mínimo.	Meta Cumprida (Convênio com Consórcio Paraná Saúde)
Avaliar troca de endereço da antiga Farmácia do CMD	0	Número de unidades	Meta não pactuada para 2025

6.2 Objetivo da Diretriz: Garantir a qualidade e racionalização das prescrições de medicamentos. Aperfeiçoar a dispensação, através de orientação e o uso racional de medicamentos; bem como promover a melhoria da qualidade das prescrições direcionando sempre à REMUME e a protocolos clínicos do MS e do Município.

Investimentos		Indicadores	Observações
Ações	Metas		
Capacitar a equipe multiprofissional da SEMSA através de educação continuada como: cursos, palestras sobre a utilização adequada dos medicamentos	01	Curso administrado.	Meta não cumprida
Promover adesão dos prescritores à REMUME através da atualização constante e divulgação da mesma; atualizar a REMUME – Relação Municipal de Medicamentos a cada 02 anos	01	Número de médicos utilizando sistema informatizado para dispensar as medicações com relação agregada ao sistema.	Meta cumprida

Ação:

2º QUADRIMESTRE DE 2025

“Remédio em Casa” é escolhido para o Congresso Brasileiro de Saúde Coletiva em Brasília

A Prefeitura de Paranaguá, por meio da Secretaria Municipal de Saúde (Semsu) alcançou reconhecimento nacional com o projeto “Remédio em Casa”, selecionado para apresentação no Congresso Brasileiro de Saúde Coletiva, que será realizado em dezembro, em Brasília

**05 DE MAIO DIA NACIONAL DO USO RACIONAL DE MEDICAMENTOS**

7. V Diretriz: Diretriz: Assegurar a execução das ações de Vigilância em Saúde e Promoção, sendo elas a Vigilância Epidemiológica, Vigilância Ambiental, Vigilância Sanitária e Vigilância em Saúde do Trabalhador

7.1 Objetivo da Diretriz: Orientar e fiscalizar estabelecimentos, sujeitos a vigilância Sanitária, no tocante a denúncias, produtos de interesse a saúde, serviços de interesse a saúde, análise de e aprovação de projetos, indicação de Programa de Gerenciamento de Resíduos sólidos, vistorias e liberação de habite-se (autorização para ocupação de espaço), controle e vigilância da Saúde do trabalhador e os



2º QUADRIMESTRE DE 2025

demais índices não biológicos (controle de água, impactos de solo, no ambiente do entorno).

7.1.1 VIGILÂNCIA SANITÁRIA

Investimentos		Indicadores	Observações
Ações	Metas		
Elaborar a legislação de saúde no âmbito municipal, para estruturar e regulamentar os atos dos servidores. (lei municipal que estabelece o código sanitário, conforme previsto na Lei nº8080/90).	0	Lei elaborada	Meta não pactuada para 2025 (meta cumprida em 2022)
Organizar e gestar o sistema municipal de Vigilância em Saúde, nomeando por ato regulamentador as autoridades sanitárias.	100%		Meta cumprida
Estruturar e fortalecer a gestão do sistema das Vigilâncias Sanitária, Ambiental (riscos não biológicos) e Vigilância em Saúde do Trabalhador.	-	Local adquirido	Meta Cumprida
	100%	Aquisição de móveis, uniformes, kits	Meta Cumprida
Coordenar os serviços referentes às Vigilâncias Sanitária, Ambiental (riscos não biológicos) e Vigilância em Saúde do Trabalhador.	01	Capacitação anual realizada	Meta cumprida
Orientar e fiscalizar os estabelecimentos de interesse à legislação vigente através de informação e normatização das fiscalizações.	100%	Orientação realizada	Meta cumprida
Promover campanhas educativas e preventivas, e ações de controle de doenças e agravos. Ações em conjunto com Vigilância Epidemiológica, PSF, e Secretaria da Educação e Comitê da Dengue.	100%	Atividades educativas e preventivas dirigidas a população	Meta cumprida
Manter e ampliar os serviços de Vigilância Sanitária, Ambiental e Saúde do Trabalhador, já existentes.	100%	Sistema alimentado	Meta cumprida
	100%	Números de denúncias respondidas	Meta cumprida
Contratação de profissionais de nível superior e técnico.	100%	Percentual de estabelecimentos fiscalizados.	Meta cumprida



RDQA - RELATÓRIO DETALHADO DE ATIVIDADES



2º QUADRIMESTRE DE 2025

Construção da Consciência Sanitária, através de mobilização, participação e controle social.	85%	Proporção de análises realizadas em amostras de águas para consumo humano quanto aos parâmetros, coliformes totais, cloro residual livre e turbidez	Meta cumprida
	01	Números de profissional contratados	Meta cumprida
Levantar dados a respeito das atividades produtivas do município, número de trabalhadores, acidentes doenças relacionadas ao trabalho, rede de atenção. Participar das capacitações relacionadas ao tema.	100%	Percentual de diagnóstico realizado	Meta cumprida
Manter sistema de informatização e equipamentos adequados. Manter profissionais capacitados e em número suficiente no setor. Sensibilizar profissionais do setor de epidemiologia. Sensibilizar a assistência. Instalar setor de epidemiologia na UPA para notificação imediata, entre outros, os agravos a saúde dos trabalhadores	11	Número de notificação realizada	Meta cumprida
Intensificar rede de informação com unidades de saúde e demais órgãos e entidades da rede. Manter frota em bom estado de funcionamento e em número suficiente. Criar setor específico para desenvolver, exclusivamente, as ações voltadas a saúde dos trabalhadores. Contratar, através de concurso, funcionários para serem qualificados a desenvolver investigações.	100%	Percentual de acidentes notificados e investigados	Meta parcialmente cumprida Neste quadrimestre não foi feito a contratação de funcionários por meio de concurso.
Intensificar rede de informação entre os setores de Saúde do Trabalhador e Epidemiologia. Organizar fluxo de informação entre Vigilância Epidemiológica, Saúde do Trabalhador, Conselho Tutelar, Conselho dos Direitos da Criança e do Adolescente e Ministério Público.	100%	Percentual de ações integradas de combate à erradicação, mantidas	Meta cumprida



RDQA - RELATÓRIO DETALHADO DE ATIVIDADES



2º QUADRIMESTRE DE 2025

Conscientizar nível superior hierárquico e colegas de trabalho da importância das capacitações. Disponibilizar recursos financeiros para deslocamento, alojamento e alimentação dos profissionais.	05	Número de capacitação realizada	Meta parcialmente cumprida
Conscientizar profissionais das demais Vigilâncias (alimentos, serviços e produtos) da necessidade da observação dos ambientes de trabalho e da informação a nosso setor (saúde do trabalhador e saneamento – responsável pelas inspeções dos ambientes de trabalho das empresas com maior risco a saúde dos trabalhadores).	100%	Percentual de inspeção em estabelecimentos realizadas	Meta cumprida
Continuar orientando e verificando os ambientes de trabalho das empresas de construção civil no momento da vistoria para liberação da licença sanitária. Contratar, através de concurso, funcionários para serem qualificados a desenvolver ações relacionadas à saúde dos trabalhadores da construção civil para que se busque atingir os trabalhadores informais.	100%	Percentual de ações realizadas	Meta parcialmente cumprida
Contratar, através de concurso, funcionários para serem qualificados a desenvolver ações relacionadas à saúde dos trabalhadores rurais uma vez que embora sem tradição agrícola, somos os maiores consumidores de agrotóxico por hectare do litoral do PR.	100%	Percentual de ações realizadas	Meta cumprida
Contratar, através de concurso, funcionários para serem qualificados a desenvolver ações relacionadas à saúde dos trabalhadores na área da pesca.	0	Concurso realizado	Meta não pactuada para 2025
Implantar e manter Políticas de Promoção à Saúde do Viajante	01	Políticas de Promoção à Saúde do Viajante implantado	Meta cumprida



2º QUADRIMESTRE DE 2.025
RELATÓRIO QUADRIMESTRAL DO DEPARTAMENTO DE VIGILÂNCIA EM SAÚDE
MAIO A AGOSTO 2025

SANEAMENTO E SAÚDE DO TRABALHADOR	Maio	Junho	Julho	Agosto	TOTAL
Empresas com risco elevado a saúde do trabalhador (armazém portuário, oficina mecânica, serralheria, reparo de contêiner, edificações, empreiteiras, fábricas, indústrias, prestadoras de serviços...) inspecionadas (INSPECIONADAS)	10	17	10	38	75
Empresas com risco elevado à saúde do trabalhador (armazém portuário, oficina mecânica, serralheria, reparo de contêiner, edificações, empreiteiras, fábricas, indústrias, prestadoras de serviços...) Não Licenciadas	01	04	03	08	16
Análise de projetos arquitetônicos	33	40	28	15	116
Análise de projetos arquitetônicos – não aprovados	13	13	06	03	35
Vistoria de habite-se	27	04	15	07	93
Vistoria de habite-se – não liberado	11	08	03	08	30
Análise de documentação de empresas / habite-se atendimento eng. e proprietários			02		02
Análise auto avaliação hospitalar	04	03	06		13
Análise Projeto Radio Proteção		01			01
Análise PGRSS					
Análise PGRSS – Não aprovados					
Controle da qualidade da água para consumo humano					
Alimentação e atualização sistema de vig da qualidade da água/ cadastro	08	07	91	69	175
Coleta de amostra de água para envio ao Tecpar/Lacen	20	20	20	20	80
Leitura de cloro residual da rede	55	05	18	68	146
Análise plano amostragem					
Investigação de surto de doença transmitida pela água			01		01
Validação Vigiasus – Agrotóxicos					
Atendimento a Denúncias					
Denúncias relacionadas a esgoto/ esgoto/ lixo/ cond trabalho/ MP	14	06	10	09	39
Denúncias / Inspeção relacionada a piscinas					
Orientações projeto/esgoto/habite-se/atendimentos a engenheiros para orientação projeto/PGRSS/Tec Segurança			07	28	35
Análise e encaminhamento de processos de		32	22	39	93



RDQA - RELATÓRIO DETALHADO DE ATIVIDADES



2º QUADRIMESTRE DE 2.025

modo geral (solicitações diversas relacionadas ao setor)					
Atendimento por e-mail / interno / pessoal / DAM's	221	316	264	251	1.052
Saúde Trabalhador					
Alimentação REDCA/siatp	05	05		02	12
Investigação ambientes de trabalho		01		09	10
Investigação de casos graves e fatais	17	05	03	08	33
Reuniões / Capacitações					
Análise Plano de Amostragem da Água					
Reuniões	16	19	29	18	82
Capacitações	05		03	02	10
Elaboração de documentos para divulgação imprensa/legislação					
Acompanhamento de queima de DROGAS				01	01
Ação Mercado do Peixe					
Distribuição/Resposta de processo de modo geral					
Organização ações dengue /LIRA/mutirões/noturno		09	02		11
Atividade – Empresa via e-mail					
Vistorias em estabelecimentos de saúde	01	01			02
SERVIÇOS DE INTERESSE À SAÚDE	Maio	Junho	Julho	Agosto	TOTAL
Ambulância					
	76	90	20	2	
Associações de diversos fins					
Análise de projetos	10	5	1	5	22
Comércio de Artigos Médico-Hospitalares					
Unidades de transporte de pacientes, sem procedimento invasivo			4		4
Unidades de transporte de pacientes, com procedimentos invasivos			1		1
Institutos de beleza sem responsabilidade médica	6	10	11	7	32
Estabelecimentos de massagem / tatuagem	13				13
	20	35	25	4	84
Estabelecimentos de Ensino					
	17	13	15	1	46
Centro de educação infantil (CMEI)					
	3	2	7	8	20
Unidades hospitalares com obstetrícia, urgência/emergência, UTI e/ou cirurgias de grande porte					
			3		3
Unidades de Transporte de pacientes, sem procedimento					
Demais unidades com internações ou cirurgias					

**RDQA - RELATÓRIO DETALHADO DE ATIVIDADES****2º QUADRIMESTRE DE 2.025**

Consultórios odontológicos sem radiodiagnostico	15	11	21	3	50
Consultórios odontológicos com radiodiagnostico					
Unidade de saúde com procedimento invasivo	5	5	1		11
Unidade de saúde sem procedimento invasivo	10	13	11		34
Casas de longa permanência para idosos		1	3	1	5
Tramitação de processos	8	4	3	2	17
Hospital de Campanha					
Consultório Médico	37	16	28	7	88
Fisioterapia	7	15	3		25
Funerária	3		4		7
Igrejas			10	1	11
Denúncias	7	3	3	4	17
Clínicas com diagnósticos por imagens, hospitais (Setor radiológico)			2	3	5

SETOR DE PRODUTOS DE INTERESSE A SAÚDE	Maio	Junho	Julho	Agosto	TOTAL
Comércio de produtos saneantes					
Comércio de cosméticos, perfumes					
Comércio de artigos médico-hospitalar					
Produtos Odontológicos					
Dispensários de medicamentos (Centro de imagens)					
Análises técnicas			3	1	4
Óticas		2		2	4
Saneantes					
Laboratórios	1	1	4	3	9
Laboratórios de análise de cereais (Grãos)					
Dedetização		1	2	3	6
Fumigação e Imunização					



RDQA - RELATÓRIO DETALHADO DE ATIVIDADES



2º QUADRIMESTRE DE 2.025

Farmácia de manipulação (colírios, antibióticos, hormônios, psicotrópicos)					
Unidades de Saúde					
Farmácias e Drogarias	8	4	9	14	35
Hospitais e Clínicas	1		4		5
Unidades de Saúde					
Outras atividades	7	15	9	19	50
Transportadoras		1			1
E-mails	21	19	15	42	97
Processos					

SETOR DE ALIMENTOS E CONTROLE DE ZOOSE	Maio	Junho	Julho	Agosto	TOTAL
Vendedores ambulantes de alimentos					
Comércios de alimentos (Restaurantes e similares, açougue, lanchonetes, padarias mercados, bares e etc...)	19	16	12	51	98
Transportadoras					
Colégio (suposta intoxicação alimentar) apenas mal estar					
Peixaria					
Comércio de gás e água			01	01	02
Fábrica de Embutidos					
Cozinha Hospitalar					
Cozinha Industrial					
Indústria de palmito em conserva					
Indústria de palmito in natura					
Indústria de margarina, de aipim, de café, fábrica de suco e gelo					



RDQA - RELATÓRIO DETALHADO DE ATIVIDADES



2º QUADRIMESTRE DE 2.025

Demais indústrias / fábricas de alimentos				01	01
Fornecimento de alimentos	01	01	01		03
Hotel / Pousada/ Camping		03		04	07
Aviário					
Clínica veterinária					
Outras atividades	25	16	41	60	142
Investigação de animal agressor					
Encaminhamento de animal peçonhento para identificação					
Encaminhamento de animal peçonhento para identificação					
Incineração de drogas					
Denúncias relacionadas a alimentos					
Denúncias relacionadas a criação de animais em área urbana (peçonhentos)	01		01	01	03

Ações:

7.2 Objetivo da Diretriz: quanto à Vigilância Ambiental Riscos Biológicos e controle de doenças tropicais. Fortalecer as ações de Vigilância Ambiental em Saúde (fatores biológicos) proporcionando o conhecimento e a detecção de mudanças nos fatores determinantes e condicionantes do meio ambiente que interferem na saúde humana, com a finalidade de identificar as medidas de prevenção e controle dos fatores de risco ambientais relacionados às doenças ou outros agravos à saúde, prevenir e controlar a DENGUE e demais doenças tropicais em nosso município.

7.2.1 VIGILÂNCIA EM SAÚDE

Investimentos		Indicadores	Observações
Ações	Metas		
Manter as ações referentes ao Programa Nacional de Vigilância, Controle e Profilaxia da Raiva.	100%	Mantidos percentuais de ações do Programa Nacional de Vigilância, Controle da Raiva	Meta cumprida
Realizar a vigilância e identificação da fauna	100%	Percentual de ações realizada em	Meta cumprida



RDQA - RELATÓRIO DETALHADO DE ATIVIDADES



2º QUADRIMESTRE DE 2025

sinantrópica e orientação à população sobre o manejo desses animais.		atendimento as demandas da população	
Fiscalizar, no âmbito municipal, os terrenos e imóveis que mantêm terrenos alagadiços ou mesmo locais que propiciem a criação de vetores.	100%	Percentual de fiscalização realizada	Meta cumprida
Formação de Comitê Municipal de Mobilização Contra Dengue e doenças transmissíveis por vetores, constituído de várias instituições e Secretarias.	01	Comitê Municipal de Mobilização Contra Dengue e doenças transmissíveis por vetores formado	Meta cumprida
Manter e ampliar a estrutura operacional para os Agentes de Endemias, de acordo com o PNCD;	0	Número de ACE e profissionais de nível superior contratado	Meta cumprida ano anterior
Realizar busca ativo de casos suspeitos em todos os imóveis visitados;	800	Número de imóveis visitados por ACE no trimestre	Meta cumprida
Capacitar Supervisores para a prevenção de Vetores junto à comunidade. Pesquisa Vetorial Especial; Realizar palestras e distribuição de material informativo;	02	Número de capacitação e palestras realizadas	Meta cumprida
Realizar LIRA (levantamento rápido do Índice de Infestação por amostragem), e manter Pontos estratégicos monitorados	04	Número de LIRA (levantamento rápido do Índice de Infestação por Aedes aegypti) realizado no ano	Meta cumprida Foi realiza 01 LIRAA
Aquisição de veículos para suprir demanda das ações no Combate à Dengue e doenças tropicais	0	Número de veículo adquirido	Meta não pactuada para 2024

7.3 Ações Desenvolvidas Pelo Setor da Dengue:

Ações:

- Atualização de Reconhecimento Geográficos;
- Implantação nova ferramenta de monitoramento Qgis;
- Aplicação de inseticida Fludora nos imóveis especiais;
- Estabelecimento Municipal de ensino:
- Escola Municipal – 25;
- Centro Educacional Municipal de Educação Infantil -17;
- Ações de Educação em Saúde nas Escolas: 23 escolas; mais de 1.500 crianças
OBS: Mês de julho férias escolares
- Ação conjunta:

2º QUADRIMESTRE DE 2.025

1. Participação Semana do Meio Ambiente;
2. Capacitação Animais Peçonhentos;
3. Participação das reuniões do Comitê de Monitoramento;
4. Participação Evento Saúde na Praça;
5. Participação Paraná em Ação;
6. Participação de reuniões com 1ª Regional de Saúde;
7. Desfile Cívico aniversário da cidade.

Instalação de 10 armadilhas de na Ilha do Mel, referente o aumento de notificações e da circulação do novo sorotipo Den 03 em Encantadas e Nova Brasília.

- Realização do LIRA:
- Maio- IIP: 3,8% - Médio Risco
A partir **de julho**, 1ª Regional de Saúde junto ao MS solicitaram que os municípios voltassem com a instalação das armadilhas (354) e realizassem o LIRA no mês **de dezembro**.
- Notificações município: 449
- 355 autóctones.
- 94 descartados;
- 80 Pontos Estratégico cadastrados
Inspecionados: 402;
- Imóveis inspecionados: 37.571
Imóveis Fechados: 9.545
Imóveis Recuperados: 265
Imóveis Recusados: 102
- Obs.: Número de denúncias diminuiu, devido o encaminhamento correto `as devidas secretarias.



2º QUADRIMESTRE DE 2025**Escola Hugo Pereira Corrêa foi vencedora da campanha “Todos Juntos Contra a Dengue”**

Ação reduziu o número de casos de Dengue no município



Durante a 18ª edição da Feira do Meio Ambiente, na Arena Albertina Salmon, aconteceu a premiação da campanha Todos Juntos Contra a Dengue. As escolas municipais vencedoras foram: a campeã, Hugo Pereira Corrêa, em segundo lugar ficou a Takeshi Oishi e, em terceiro, a Presidente Costa e Silva.

A ação foi promovida pela Prefeitura de Paranaguá, por meio das Secretarias de Saúde (Semsu), Meio Ambiente (Semma) e Educação e Ensino Integral (Semedi), em parceria com a Câmara Municipal e teve como principal objetivo sensibilizar a população sobre a prevenção da dengue, com foco especial nas crianças. Durante a campanha, as escolas municipais coletaram mais de 20 toneladas de lixo reciclável.

Como prêmio, as escolas vencedoras receberam um passeio de trem, um passeio de barco, entradas para o Aquário de Paranaguá e certificados. As demais participantes, 29 no total, receberam certificado de participação.

Paranaguá tem análise detalhada sobre a presença do Aedes aegypti na cidade

O Levantamento Rápido de Índices para Aedes aegypti (LIRAA), realizado de 22 a 26 de janeiro, revelou um alto risco de infestação do mosquito Aedes aegypti na cidade. O sistema LIRAA fornece indicadores importantes como o Índice Predial que apresenta o percentual de imóveis positivos para

**2º QUADRIMESTRE DE 2025**

larvas do mosquito, o Índice de Breteau que apresenta a relação entre o número de depósitos positivos e o número de imóveis pesquisados e o tipo de recipiente predominante que identifica os principais tipos de depósitos com larvas.

7.4 Objetivo da Diretriz: Vigilância Epidemiológica: Fortalecer as ações da Vigilância Epidemiológica. Os processos de trabalho estabelecidos pela Vigilância Epidemiológica são: coleta e compilação de dados através de sistemas de informação (SIM / SINASC / API / EDI / SIAIU / SIES / SINAN NET / SINAN ONLINE / GAL, etc.); análise de riscos e da situação de saúde; investigação e controle de agravos transmissíveis e não transmissíveis;

Investimentos		Indicadores	Observações
Ações	Metas		
Aumentar a Investigação dos óbitos de mulheres em idade fértil (MIF)	100%	Proporção de óbitos de mulheres em idade fértil (10 a 49 anos) investigados	Meta cumprida
Aumentar a Investigação dos óbitos infantis	100%	Proporção de RN/feto / Criança menor de 1 ano investigados	Meta cumprida
Aumentar a proporção de registro de óbitos com causa básica definida	100%	Proporção de registro de óbitos com causa básica definida	Meta cumprida
Aumentar as coberturas de vacinas em < de 2 anos	100%	Proporção de vacinas selecionadas do Calendário Nacional de Vacinação para crianças < de 2 de idade- Pentavalente (3ª dose), Pneumocócica10-valente (2ª dose), VIP (3ª dose) e Tríplice viral (1ª dose), Rotavírus (2dose), Meningo (2 doses), Febre Amarela (1 dose) com cobertura vacinal preconizada	Meta parcialmente cumprida
Melhorar o preenchimento das DNVs (Declaração de Nascidos vivos) e DO (Declaração de óbitos).	100%	Proporção de registro de óbitos e de nascidos vivos enviadas das instituições.	Meta cumprida
Aumentar o quantitativo de notificações de doenças / agravos de Notificação compulsória nas instituições (unidades de saúde, hospitais, clínicas, laboratórios)	100%	Proporção de casos de doenças/ agravos de Notificações Compulsórias.	Meta cumprida
Aumentar a área física destinada ao Departamento de Epidemiologia.	100%	Área física aumentada	Meta cumprida
Aumentar a área física da Rede de Frio	100%	Área física aumentada	Meta cumprida

**2º QUADRIMESTRE DE 2.025**

Educação e comunicação em saúde para a sociedade. Orientar a população sobre todas as doenças e como realizar a promoção a saúde.	100%	Proporção das fichas de notificação realizada e proporção de vacinas do Calendário Nacional	Meta cumprida
Capacitar/ Sensibilizar as equipes de saúde da importância da alimentação do Sistema de Informatização da Imunização	100%	Proporção de vacinas do Calendário Nacional de Vacinação lançadas no sistema IDS/PNI	Meta cumprida
Manter e acompanhar o Núcleo Intersetorial de Prevenção da Violência Promoção da Saúde e Cultura da Paz, Capacitando as equipes multiprofissionais e intersetoriais com intuito de detectar as violências silenciosas; melhorar os indicadores de Violência através de notificações; Promover ações e preventivas e educativas	100%	Proporção das fichas de notificação de Violência lançadas no sistema SINAN	Meta cumprida
Acompanhar o Centro de Referência para atendimento e acompanhamento das vítimas de violência.	100%	Melhorar os indicadores de Violência através de notificações	Meta cumprida

7.4.1 Departamento de Epidemiologia**SINASC**

Parto	Residente	Paranaguá - TOTAL
Parto Vaginal	235	395
Parto Cesária	331	519
Não informado	-	-
Total	566	914

ÓBITOS

Residência	307
Ocorrência	331
TOTAL	638

MDDA

TOTAL	1.500
--------------	--------------



RDQA - RELATÓRIO DETALHADO DE ATIVIDADES



2º QUADRIMESTRE DE 2.025

API VACINAS

Geral Rotina	TOTAL
Campanha:	Influenza: 39716 doses aplicadas adulto: 34803 doses
	Criança: 4913 doses aplicadas / D1= 946 doses D2= 638 doses

AGRAVOS NOTIFICADOS

Geral	TOTAL	Programas
	1266 notificações	SINAN NET 792/ SINAN on line 202/ ESUS SINAN 02/ ESUS NOTIFICA 200/ SIVEP SG 70

VACINA

Menor de 01 ano

Maio

BCG	Meningo C	Penta	Pneumo 10	Pólio	Rotavírus	FA
136	392	414	426	748	222	831

Junho

BCG	Meningo C	Penta	Pneumo 10	Pólio	Rotavírus	FA
99	340	372	386	605	202	781

Julho

BCG	Meningo C	Penta	Pneumo 10	Pólio	Rotavírus	FA
73	333	456	487	678	222	740

Agosto

BCG	Meningo C	Penta	Pneumo 10	Pólio	Rotavírus	FA
64	300	399	414	593	264	729

BCG	Meningo C	Penta	Pneumo 10	Pólio	Rotavírus	FA
132,75%	82,19%	81,06%	84,65%	83,21%	80,35%	72,06%



RDQA - RELATÓRIO DETALHADO DE ATIVIDADES



2º QUADRIMESTRE DE 2.025

01 Ano de idade

Maio a agosto

Hepatite A	DTP 1º ref	Tríplice Viral 1ª	Tríplice Viral 2ª	Varicela
217	830	1205	461	780

Hepatite A	DTP 1º ref	Tríplice Viral 1ª	Tríplice Viral 2ª	Varicela
53,74%	73,90%	89,56%	73,69%	69,71%

NASCIMENTOS DE RESIDENTES EM PARANAGUÁ POR NUM DE CONSULTAS DE PRÉ-NATAL								
Consulta Pré-natal	2020	2021	2022	2023	2024	1 quadri.	2 quadri.	3 quadri.
Nenhuma	41	35	25	40	24	3	12	
1-3 vezes	234	195	218	138	87	34	35	
4-6 vezes	550	515	493	366	275	93	91	
7 e +	1.395	1.196	1.189	964	1.211	436	428	
Não informado	0	0	0	0	0	0	0	
Ignorado	3	13	17	5	8	0	0	
Total	2.144	1.954	1.942	1.513	1.605	566	566	
% 07 Consulta ou +	61,47%	61,2%	61,2%	60%	75,4%	77%	75,6%	

NASCIMENTOS DE RESIDENTES EM PARANAGUÁ POR TIPO DE PARTO								
Tipo de Parto	2020	2021	2022	2023	2024	1 quadri.	2 quadri.	3 quadri.
N Inf	0	1	1	0	0	0	0	
Vaginal	936	841	787	629	643	218	235	
Cesário	1.086	1.112	1.154	884	962	348	331	
Ign	0	0	0	0	0	0	0	
Total	1.144	1.954	1.942	1.513	1.605	566	566	
% Parto Vaginal	29,40%	43,03%	40,52%	41,5%	40%	38,5%	41,5%	



2º QUADRIMESTRE DE 2.025

NASCIMENTOS DE RESIDENTES EM PARANAGUÁ POR PESO AO NASCER

Peso ao Nascer	2020	2021	2022	2023	2024	1 quadri.	2 quadri.	3 quadri.
001 – 100	0	0	0	0	0	0	0	
101 – 500	3	3	3	0	2	0	1	
501 – 999	10	7	5	2	3	6	3	
1000-1499	21	21	13	12	9	4	3	
1500-2499	148	108	113	111	115	34	32	
2500-2999	443	409	475	327	345	108	114	
3000-3999	1.402	1.306	1.252	992	1.043	381	385	
4000-4999	116	100	81	68	88	33	27	
5000-5999	1	0	0	1	0	0	1	
6000-6999	0	0	0	0	0	0	0	
7000-7999	0	0	0	0	0	0	0	
8000-8999	0	0	0	0	0	0	0	
ign	0	0	0	0	0	0	0	
Total	2.144	659	1.942	1.513	1.605	566	566	
% Criança Baixo Peso	8,39%	21,09%	6,90%	8,2%	8, %	7,7%	6,8%	

7.5 Núcleo Municipal Intersectorial de Prevenção da Violência, Promoção da Saúde e da Cultura da Paz

<u>METAS</u>	<u>OBSERVAÇÃO</u>
-AMPLIAR A ARTICULAÇÃO INTERSETORIAL NA IMPLANTAÇÃO E FORTALECIMENTO DA ATUAÇÃO EM “REDES”	Meta parcialmente cumprida
-PROMOVER AÇÕES PREVENTIVAS E EDUCATIVAS	Meta parcialmente cumprida
-GARANTIR O ACESSO E SUPORTE ÀS VÍTIMAS DE VIOLÊNCIA NA “REDE”	Meta cumprida
-MELHORAR OS INDICADORES DE VIOLÊNCIAS, ATRAVÉS DE NOTIFICAÇÕES COMPULSÓRIAS	Meta cumprida
-FORTALECER A RELAÇÃO DE CONFIANÇA ENTRE AS VÍTIMAS E OS CANAIS DE DENÚNCIAS	Meta parcialmente cumprida
-CAPACITAR AS EQUIPES MULTIPROFISSIONAIS E INTERSETORIAIS COM INTUITO DE DETECTAR AS VIOLÊNCIAS SILENCIOSAS	Meta cumprida
-QUALIFICAR AS UNIDADES NOTIFICANTES PARA EXTINGUIR OU MINIMIZAR AS SUBNOTIFICAÇÕES	Meta parcialmente cumprida
-PARTICIPAR DE REUNIÕES, CAPACITAÇÕES, PALESTRAS, OFICINAS, GRUPOS DE TRABALHO, COMISSÕES E COMITÊS REFERENTE AO TEMA	Meta cumprida



RDQA - RELATÓRIO DETALHADO DE ATIVIDADES



2º QUADRIMESTRE DE 2.025

NOTIFICAÇÕES POR FAIXA ETÁRIA

	<u>MAIO</u>	<u>JUNHO</u>	<u>JULHO</u>	<u>AGOSTO</u>	<u>TOTAL</u>
MENOR DE 1 ANO	0	0	0	1	1
1 a 4 ANOS	2	0	1	0	3
5 a 9 ANOS	2	5	0	2	9
10 a 14 ANOS	10	9	2	4	25
15 a 19 ANOS	8	8	8	1	25
20 a 29 ANOS	4	4	5	3	16
30 a 39 ANOS	1	2	6	0	9
40 a 49 ANOS	6	2	2	2	12
50 a 59 ANOS	0	2	1	1	4
60 a 69 ANOS	1	0	2	0	3
70 A 79 ANOS	1	2	0	0	3
80 ANOS E MAIS	0	0	0	0	0
TOTAL	35	34	27	14	110

TIPOS DE VIOLÊNCIA

	<u>MAI</u>	<u>JUN</u>	<u>JUL</u>	<u>AGO</u>	<u>TOTAL</u>
FÍSICA	21	14	20	9	64
PSICO/MORAL	14	12	14	0	40
TORTURA	0	0	3	0	3
SEXUAL (ASSÉDIO E ESTUPRO)	7	10	8	3	28
TRÁFICO DE HUMANOS	0	0	0	0	0
FINANC/ECON.	0	0	1	0	1
NEGLIG/ABAND.	2	5	5	3	15
TRAB. INFANTIL	0	0	0	0	0
LESÃO AUTO PROVOCADA:	6	5	6	5	22
Enforcamento	1	1	1	0	3
Envenenamento	4	2	3	5	14



2º QUADRIMESTRE DE 2025

7.6 Objetivo da Diretriz: Garantir o fortalecimento da rede de atenção especializada desde o diagnóstico até o tratamento das doenças infectocontagiosas, através de organização de serviços e a multiplicação de ofertas.

7.6.1 Departamento IST / HIV / AIDS

Investimentos		Indicadores	Observações
Ações	Metas		
Garantir a instalação e execução das metas do Ministério da Saúde "909090", disponibilizando o acesso oportuno tratamento de HIV, sífilis e hepatites virais, início precoce de tratamento e sucesso terapêutico, diminuindo a carga viral circulante e consequentemente melhorando os índices epidemiológicos, além de ofertar insumos de prevenção em locais estratégicos.	90%	- Dados do SINAM - Números de casos novos - Número de exames realizados - SISCEL	Meta parcialmente cumprida 85%

MAIO A AGOSTO

Preservativos distribuídos: 144.000

Testes Rápidos: 1.728 exames executados

Atendimentos realizados

Atendimentos	Maio	Junho	Julho	Agosto	Total
Médicos	307	367	415	263	1.352
Enfermagem	549	646	664	395	2.164
Psicologia	01	01	0	02	04
Laboratório CTA	4.432	3.733	4.588	4.447	17.250
TOTAL	5.199	4.797	5.667	5.107	20.770

FARMÁCIA CTA - MAIO A AGOSTO

Atendimentos	Maio	Junho	Julho	Agosto	Total
Hepatite	10	10	10	10	11
HIV	649	618	900	605	2.772
TOTAL	659	628	910	615	2.783

Diagnóstico precoce é sinônimo de mais qualidade de vida e bem-estar

2º QUADRIMESTRE DE 2025**Paranaguá conta com testagem rápida para detecção de HIV, sífilis e hepatite B e C****Objetivo da Diretriz: Promover ações de prevenção, afim de evitar a transmissão da infecção pela COVID-19**

Investimentos		Indicadores	Observações
Ações	Metas		
Promover ações de prevenção e combate ao COVID-19, a fim de evitar a transmissão da infecção	100%	Ações de prevenção e combate ao COVID-19	Meta cumprida
Garantir a detecção, notificação, investigação e monitoramento de casos suspeitos de forma oportuna.	100%	Garantir a detecção, notificação, investigação e monitoramento e de casos suspeitos	Meta cumprida
Organizar o fluxo de ações de prevenção e controle mediante Plano de Contingência para o enfrentamento da COVID-19	100%	Confecção de Plano de Contingência ao novo Coronavírus	Meta cumprida
Aquisição de insumos, EPIs, e equipamentos prioritários, como outros itens essenciais para os serviços de saúde, no combate ao novo Coronavírus	100%	Aquisição de insumos, EPIs, e equipamentos essenciais ao enfrentamento da COVID-19	Meta cumprida
Garantir adequada assistência ao paciente, com garantia de acesso e manejo clínico	100%	Garantir adequada assistência a pacientes infectados	Meta cumprida



2º QUADRIMESTRE DE 2.025

7.7 Objetivo da Diretriz: Ação contínua de combate à Tuberculose e Hanseníase

Setor de Pneumologia – Hanseníase, Tuberculose e Quimioprevenção.

Investimentos		Indicadores	Observações
Ações	Metas		
Manter descentralizada a Busca Ativa, para identificação e exame do Sintomático Respiratório (SR), por meio da coleta de exames de escarro, em todas as UBS. Ofertar exames de baciloscopia, TRM (Teste Rápido Molecular), cultura e TSA (Teste de Sensibilidade Antimicrobiano) para todos os casos indicados, de acordo com os algoritmos estabelecidos pelo Ministério da Saúde.	1%	Total de habitantes segundo IBGE de cada ano x 0,01	Meta parcialmente cumprida 49,83% População estimada em 2025 150.104, 748 exames realizados
Descentralizar a busca ativa de pacientes com lesões de pele para as UBS, por meio de 2 capacitações para os profissionais da Atenção Primária (médicos e enfermeiros)	100%	Total de capacitações realizadas/ total de capacitações planejadas x 100	Meta parcialmente cumprida
Ofertar cestas básicas, mensalmente, para todos os pacientes de Tuberculose e Hanseníase, durante todo o período de tratamento, como forma de incentivo, para melhorar a adesão ao tratamento (mediante realização de TDO (tratamento diretamente observado) diário durante todo o período de tratamento, consulta médica mensal e baciloscopias de acompanhamento de tratamento.	100%	Total de casos em tratamento que receberam cesta básica no mês/ total de casos em tratamento no mês x 100	Meta não cumprida
Ofertar consultas de 1º e 6º mês de tratamento na Referência Secundária e Terciária de TB (CMD-João Paulo II) e consultas de 2º até 5º mês de tratamento nas UBS para todos os casos de tuberculose pulmonar (positivos e/ou negativos).	100%	Total de casos de tuberculose pulmonar consultados no mês/ Total de casos de tuberculose pulmonar em tratamento no mês x 100	Meta cumprida
Ofertar consultas na Referência Secundária e Terciária de TB (CMD-João	100%	Total de casos de TB extrapulmonar, MNT (micobactéria não	Meta cumprida



RDQA - RELATÓRIO DETALHADO DE ATIVIDADES



2º QUADRIMESTRE DE 2025

Paulo II) para todos os meses de tratamento, dos casos de TB extrapulmonar, MNT (micobactéria não tuberculosa), TBMDR (tuberculose multirresistente), casos coinfectados HIV-TB, crianças e pacientes com reações adversas maiores.		tuberculosa), TBMDR (tuberculose multirresistente), casos coinfectados HIV-TB, crianças e pacientes com reações adversas maiores consultados no mês/ Total de casos de TB extrapulmonar, MNT (micobactéria não tuberculosa), TBMDR (tuberculose multirresistente), casos coinfectados HIV-TB, crianças e pacientes com reações adversas maiores em tratamento no mês x 100	
Ofertar consultas para todos os pacientes em tratamento para Hanseníase na Referência	100%	Total de pacientes de hanseníase consultados/ total de pacientes notificados para hanseníase x 100	Meta cumprida
Implantar ações junto às populações institucionalizada, privadas de liberdade, buscando o SR, quebrando a cadeia de transmissibilidade da Tb.	100%	% atingida em ação realizada junto à população.	Meta parcialmente cumprida Auxiliar de enfermagem fixo na cadeia pública faz monitoramento dos SR
Elaborar um fluxo para realização de exames de LG e LBA (Lavado Gástrico e Lavado Brônquio Alveolar), junto ao Regional.	100%	Fluxo elaborado.	Meta parcialmente cumprida Paciente encaminhado via agendamento SEMSA
Implantar parceria com o CTA para rastreio de PVHI coinfectado por Tb.	100%	Parceria implantada com CTA	Meta cumprida
Realizar TDO em todos os pacientes em tratamento para tuberculose	100%	Total de casos de tuberculose em TDO no mês/ total de casos de tuberculose em tratamento no mês x 100	Meta cumprida
Ofertar teste rápido para HIV para todos os pacientes notificados para TB	100%	100% de pacientes tratando TB com exames de HIV realizados Total de casos de tuberculose com exame HIV realizado/total de casos de tuberculose notificados x 100	Meta cumprida
Realizar, no mínimo, 2 (dois) exames de RX de tórax (inicial e	100%	Total de casos de tuberculose com exame RX	Meta cumprida



RDQA - RELATÓRIO DETALHADO DE ATIVIDADES



2º QUADRIMESTRE DE 2025

final) para acompanhamento clínico do paciente de TB e alta do tratamento.		realizado/total de casos de tuberculose notificados x 100	
Examinar os contatos de pacientes de TB por meio do exame de prova tuberculínica, RX de tórax e exames de escarro, quando SR	90%	Total de contatos examinados/total de contatos registrados x 100	Meta parcialmente cumprida
Examinar os contatos de pacientes de Hanseníase por meio do exame dermatoneurológico e vacina BCG	95%	Total de contatos examinados/total de contatos registrados x 100	Meta parcialmente cumprida
Promover campanhas/palestras educativas em UBS, escolas, associações de bairros, empresas e igrejas. Ofertar exames de escarro e biópsias de pele aos casos indicados em campanhas.	100%	Total de campanhas/palestras realizadas/ total de campanhas/palestras planejadas x 100	Meta cumprida
Realizar 12 (doze) visitas de Monitoramento e Avaliação (M&A) das Ações de TB na Atenção Primária para os 12 (doze) PSF do município	100%	Total de visitas de M&A realizadas/ total de visitas de M&A planejadas x 100	Meta parcialmente cumprida
Realizar 12 (doze) capacitações em serviço, para todos os profissionais de saúde da Atenção Primária do município (ACS, enfermeiros e médicos)	100%	Total de capacitações realizadas/ total de capacitações planejadas x 100	Meta parcialmente cumprida
Avaliar o grau de incapacidade física para todos os casos novos de hanseníase, no momento do diagnóstico	100%	Total de casos novos de hanseníase com exame de incapacidade realizado no diagnóstico/total de casos novos de hanseníase notificados x 100	Meta cumprida
Avaliar o grau de incapacidade física para todos os casos novos de hanseníase, no momento da alta	100%	Total de casos novos de hanseníase com exame de incapacidade realizado na alta/total de casos novos de hanseníase notificados x 100	Meta cumprida
Garantir a cura de hanseníase entre os casos novos notificados	100%	Total de casos novos de hanseníase encerrados por alta por cura/ total de casos novos de hanseníase notificados/ano x 100	Meta cumprida



RDQA - RELATÓRIO DETALHADO DE ATIVIDADES



2º QUADRIMESTRE DE 2025

Garantir a cura de casos novos de pacientes com tuberculose pulmonar diagnosticados por meio de comprovação laboratorial	85%	Total de casos novos de tuberculose pulmonar com comprovação laboratorial encerrados por alta por cura/ total de casos novos de tuberculose pulmonar com comprovação laboratorial notificados/ ano x 100	Meta cumprida
Diminuir o abandono de casos novos de pacientes com tuberculose pulmonar	0	Total de casos novos de tuberculose pulmonar encerrados por abandono/ total de casos novos de tuberculose pulmonar notificados/ ano x 100	Meta não pactuada para 2025
Aquisição de 01 de veículo (utilitário) para TDO, transporte de pacientes, e cestas básicas.	0	Aquisição de 01 veículo	Meta não pactuada para 2025

7.8 Tuberculose

Pacientes em Tratamento de TB - Média mensal 65,75	263
Pacientes novos de Tuberculose	37
Pacientes que saíram do programa de TB	45
Total de altas	33
Transferência por TB por mudança de município	05
Paciente transferido por Internamento	0
Mudança de Diagnóstico TB	01
Óbitos	06
Procedimentos realizados no setor	
Aplicação de PPD	120
Leitura de prova tuberculínica	99
Entrega de Cesta Básica	0
Realização de Teste Rápido Anti-HIV	37
Realização de Teste Rápido Hepatites	37
Realização de Teste Rápido Sífilis	37

Tratamento Diretamente Observado

Administração de Medicamento via oral	2.740
Administração de Medicamento via intramuscular	0
Coleta de escarro	135
Busca Ativa:	55
Contato de orientação à familiares	72
Busca de pacientes para adesão ao tratamento	110

2º QUADRIMESTRE DE 2.025**ILTB Tratamento de Infecção Latente por Tuberculose**

Paciente em tratamento de ILTB - Média mensal 14,50	58
Total de pacientes novos de ILTB	09
Total de altas ILTB	18
Alta em TB MR	03
Abandono de ILTB	0

Hanseníase

Pacientes em Trat. de Hanseníase - Média mensal 5,75	23
Total de pacientes novos no programa	02
Pacientes transferidos	0
Total de altas	0
Óbito	0

Consultas realizadas por especialidades

Tuberculose	219
Hanseníase	55
ILTB	06
Dermatologia	
Outros	100

Ações:**Profissionais de saúde participam de capacitação sobre doenças diversas**

As palestras estão programadas até o fim do ano



A Prefeitura de Paranaguá, por meio da Secretaria Municipal de Saúde (Semsu), realizou treinamentos de educação permanente em saúde, direcionado a médicos, enfermeiros e demais profissionais da área. Entre os assuntos abordados estão doenças como aids, sífilis, hepatites virais e tuberculose.

2º QUADRIMESTRE DE 2025

Tuberculose e hanseníase: Saúde realiza acompanhamento dos pacientes desde a coleta até final do tratamento



Com TDO Tratamento Diretamente Observado a eficácia no tratamento é garantido

8. VI Diretriz: Garantir o acesso aos serviços de média e alta complexidade ambulatorial – Atenção Especializada – e implantar o processo de monitoramento e avaliação dos encaminhamentos conforme classificação e estratificação de risco de pacientes.

8.1 Objetivo da Diretriz: Garantir o acesso aos serviços de média e alta complexidade ambulatorial (atenção especializada), analisar a organização e o funcionamento do Centro Municipal de Especialidade e Diagnósticos

8.1.1 ATENÇÃO DE ALTA E MÉDIA COMPLEXIDADE

Investimentos		Indicadores	Observações
Ações	Metas		
REFORMA DO PRÉDIO JOÃO PAULO II – CMDE; Corrigir infiltrações, pintura, limpeza e troca de caixas d'água, revisão elétrica e hidráulica, telhado, instalação de ar-condicionado nos consultórios, readequação das salas, reestruturação do estacionamento para funcionários e para o público em geral, colocação de lixeiras, placas e	100%	Reforma realizada	Meta cumprida

**RDQA - RELATÓRIO DETALHADO DE ATIVIDADES****2º QUADRIMESTRE DE 2025**

pinturas indicativas para pacientes PDN (pacientes com deficiências).			
REESTRUTURAÇÃO DE SERVIÇOS DE PSICOLOGIA, FONOAUDIOLOGIA E TERAPIA OCUPACIONAL	100%	Reestruturação realizada	Não há mais atendimentos nesta unidade
Aumentar a oferta a exames já existentes de Ecografia, implantar exames: Pélvica, (contração de profissional para a realização de exame) Transvaginal; ofertada pelo município	50%	Percentual de exames ofertados	Meta parcialmente cumprida Aguardando contratação de mais profissionais para aumentar a oferta
CONTRATAÇÃO DE PROFISSIONAIS MÉDICOS ESPECIALISTAS	100%	Contratação realizada	Meta realizada A FASP está realizando a contratação
COMPRA E MANUTENÇÃO DE EQUIPAMENTOS – MÉDICO-HOSPITALARES para os Centros de Especialidade e Diagnósticos	100%	Aquisição e manutenção de equipamentos conforme demanda	Meta cumprida
INSTALAÇÃO DE SALA DE ATENDIMENTO AOS OSTOMIZADOS	01	Instalada e mantida sala para ostomizados	Meta cumprida
Capacitação, através de cursos, congressos para equipe multidisciplinar.	01	Capacitação realizada	Meta não cumprida
Aquisição de computadores, notebook e internet	100%	Percentual de computadores e notebook realizada	Meta cumprida
Ramais telefônicos em vários setores como Farmácia, RX, Reabilitação, esterilização, centro cirúrgico e laboratório	100%	Número de ramais instalados	Meta cumprida
Aquisição de veículo para o CMD	0	Aquisição de veículo realizada	Meta não pactuada para 2025
-Intensificar a busca ativa das gestantes faltosas pelos ACS. -Promover ação educação com as gestantes para	07 Consultas de pré-natal.	Proporção de gestantes com no mínimo de 07 consultas pré-natal	Meta realizada pela Atenção Primária
Serviços de Oncologia: Consultas médicas com especialistas, exames, procedimentos e curativos	Manter os serviços de oncologia	Implantação de serviços de oncologia	Meta cumprida
Criação de 01 Fundação; tem por finalidade desenvolver e executar	01	Constituída 01 Fundação	Meta cumprida



RDQA - RELATÓRIO DETALHADO DE ATIVIDADES



2º QUADRIMESTRE DE 2.025

ações e serviços de Saúde ambulatorial especializado, hospitalar, serviço de apoio diagnóstico, atenção psicossocial, além de ensino, pesquisa e educação permanente no âmbito do Sistema Único de Saúde SUS			
--	--	--	--

8.1.2 Centro Municipal de Diagnóstico e Especialidades – CMDE

UNIDADE DE SAÚDE ESPECIALIZADA

RELATORIO CMDE JOAO PAULO II					
ESPECIALIDADES	Maio	Junho	Julho	Agosto	TOTAL
ANGIOLOGIA/VASCULAR	230	245	203	229	907
CARDIOLOGIA	94	75	24	72	265
CIRURGIA GERAL /GASTROENTEROLOGIA	133	98	110	72	413
DERMATOLOGIA / PEQ. CIRURGIAS	74	99	82	100	355
GINECOLOGIA	95	109	74	79	357
INFECTOLOGIA	161	179	185	93	618
PEDIATRIA	336	-	402	319	1057
PNEUMOLOGIA	168	167	121	159	615
OBSTETRÍCIA	79	81	37	87	284
ORTOPEDIA	283	95	379	267	1024
NEFROLOGIA	40	39	39	41	159
NEUROLOGIA	96	24	114	93	327
REUMATOLOGIA	229	194	141	121	685
EXAMES					
ECOGRAFIAS GERAL	524	425	478	375	1802
ECOGRAFIA OBSTÉTRICA	62	80	93	91	326
ECOGRAFIA TRANSVAGINAL	112	105	90	131	438
ECODOPPLER	422	420	218	380	1440
ELETROCARDIOGRAMA	688	705	635	676	2704
TESTE ERGOMÉTRICO	131	82	29	62	304
RADIOLOGIA	1239	1133	1279	1364	5015
TERAPIAS					
FISIOTERAPIA					
PROCEDIMENTOS DE ENFERMAGEM					
CONSULTA DE PROFISSIONAL NÍVEL SUPERIOR NA APS(EXCETO MÉDICO)	113	47	38	51	249
PROCEDIMENTOS DE TRIAGEM	2168	1487	1853	2027	7535
BOLSAS OSTOMIA					



2º QUADRIMESTRE DE 2.025

BOLSA DE UROSTOMIA					
CURATIVO GRAU II C/ OU S/ DEBRIDAMENTO					
CURATIVOS ESPECIAIS					

9. VII Diretriz: Garantir o acesso da população aos serviços Urgências e Emergência.**9.1 Objetivo da Diretriz: Aprimoramento da Rede de Atenção às Urgências e Emergência para atender a população desenvolvendo ações de assistência com cuidado adequado.**

Investimentos		Indicadores	Observações
Ações	Metas		
Construção e/ou ampliação da Rede de Atenção às Urgências e Emergências por ampliar as UBS de Alexandra, Ilha dos Valadares, Divinéia e Serraria do Rocha em 24 horas	01	Número de Unidade adaptada	Meta cumprida
Fortalecer e qualificar os serviços de Urgências e Emergências no município, Capacitação dos profissionais	100%	Monitoramento das ações Urgências e Emergências	Meta cumprida
Divulgar no Portal da Secretaria Municipal de Saúde - SMS, nos Conselhos de Saúde, nos Postos de Saúde e em outros meios de comunicação em quais situações as pessoas devem procurar a Unidade de Pronto Atendimento.	01	Informação divulgada	Meta cumprida
Elaborar e implantar um plano de manejo de desastres e catástrofes.	0	Plano de manejo de desastres e catástrofes elaborado.	Meta não pactuada para 2025
Aquisição e manutenção de Equipamentos para UPA	0	Adquirimento e manutenção de Equipamentos conforme demanda	Meta não pactuada para 2025

9.1.1 Relatório de atividades das 24 horas



RDQA - RELATÓRIO DETALHADO DE ATIVIDADES



2º QUADRIMESTRE DE 2.025

Unidade de Saúde 24 Horas - UPA

Consulta Med. Urgência	62.736
Consulta Pediatria	13.088
Total de Consultas na Unidade	75.824
Total de Procedimentos na Unidade	328.687

Unidade de Saúde 24 Horas "Rodrigo Gomes" –

Valadares

Consulta Méd. Urgência	8.335
Consulta Pediatria	1.787
Total de Consultas na Unidade	10.122
Total de Procedimentos na Unidade	44.915

TOTAL GERAL DAS UNIDADES DE URGÊNCIA

Consulta Méd. Urgência	71.071
Consulta Pediatria	14.875
Total de Consultas na Unidade	85.946
Total de Procedimentos na Unidade	377.368

10. VIII Diretriz: Aperfeiçoamento e fortalecimento da Gestão descentralizada e regionalizada, gestão planejamento e da informação em saúde, gestão do trabalho e da educação na saúde, e aperfeiçoamento e fortalecimento da gestão participativa e do Controle Social.

10.1 Objetivo da Diretriz: Fortalecer a participação da comunidade e controle social na gestão do SUS



2º QUADRIMESTRE DE 2.025

10.1.1 CONSELHO MUNICIPAL DE SAÚDE

Investimentos		Indicadores	Observações
Ações	Metas		
Garantir o custeio das atividades do CMS. Garantir o funcionamento das atividades do CMS, para realização da XIII Conferência de Saúde, e capacitação de conselheiros.	100%	Manter a estrutura do CMS	Meta Cumprida
Acompanhar e facilitar a execução da rubrica orçamentária específica para o Conselho Municipal de Saúde – CMS dentro do orçamento geral da Secretaria Municipal de Saúde – SMS.	01	Execução orçamentária da rubrica específica do CMS acompanhada e facilitada	Meta Cumprida
Garantir e apoiar a participação dos Conselheiros de Saúde em atividades que estejam relacionadas ao Controle Social promovidas por Conselhos de Saúde (Local, Distrital, Municipal, Estadual e Nacional) e outras entidades de contribuam para a formação e exercício das funções de conselheiro.	100%	Apoio realizado	Meta Cumprida

Ações:**Paranaguá realiza 14ª Conferencia Municipal de Saúde com foco em participação popular e fortalecimento do SUS**

Encontro reuniu gestores, trabalhadores de saúde e sociedade civil para planejar a saúde, propor melhorias e fortalecer o SUS



**2º QUADRIMESTRE DE 2.025**

A Prefeitura de Paranaguá, por meio do Conselho Municipal de Saúde (CMS), realizou na terça-feira (19), na 1ª Regional de Saúde, a 14ª Conferência Municipal de Saúde. Com o tema “Planejar a saúde parnanguara com a participação popular: desafios e compromissos no SUS municipal”, o encontro reuniu gestores, trabalhadores, representantes de entidades e usuários do Sistema Único de Saúde (SUS) para discutir as prioridades da saúde no município, avaliar os serviços já ofertados e propor ações que garantam mais qualidade de vida à população.

A conferência é considerada um instrumento fundamental para o avanço das políticas públicas de saúde, por abrir espaço democrático à sociedade civil e permitir que decisões sobre orçamento, programas, serviços e parcerias sejam debatidas coletivamente.

10.2 Objetivo da Diretriz: Implementar o canal de acesso da população para sugestões, reclamações, denúncias de violações dos direitos enquanto usuários do SUS

Investimentos		Indicadores	Observações
Ações	Metas		
Elaborar relatórios da Ouvidoria da Secretaria Municipal de Saúde - SMS com disponibilização de informações quantitativas e qualitativas para gestão.	03	03 relatórios / ano elaborados	Meta parcialmente cumprida
Acolher, analisar e responder as manifestações demandadas para Ouvidoria dentro do prazo estabelecido	90%	Percentual de respostas dentro do prazo estabelecido	Meta cumprida
Implementar política Nacional de Humanização para estimular a comunicação entre gestores, trabalhadores e usuários construindo processos coletivos de enfrentamento de relação de poder, trabalho e afeto que muitas vezes produzem atitudes e práticas desumanizadoras que inibem a autonomia e a corresponsabilidade dos profissionais de saúde em seu trabalho e dos usuários no cuidado de si.	100%	Implementada Política Nacional de Humanização	Meta cumprida

10.2.1 Ouvidoria

Atendimento via:	Recebidas
E-mail	182



2º QUADRIMESTRE DE 2.025

Formulário WEB	40
Telefone	155
Pessoalmente	410
Carta	0
Caixa Ouvidoria	0

10.3 Objetivo da Diretriz: Promover o desenvolvimento institucional e a modernização administrativa**10.3.1 GABINETE DO SECRETÁRIO**

Investimentos		Indicadores	Observações
Ações	Metas		
Promover ações de Educação permanente aos profissionais de saúde, através de cursos de capacitação, reciclagem e/ou aprimoramento, a fim de qualificar o atendimento prestado à população.	100%	Capacitação de profissionais do quadro realizada	Meta Cumprida

Ação:**10.4 Objetivo da Diretriz: Fortalecer as ações voltadas para a Educação Popular / Educação em Saúde como elemento de ampliação do cuidado em saúde.**

Investimentos		Indicadores	Observações
Ações	Metas		
Desenvolver ações educativas nas Unidades / Serviços de Saúde e comunidade, visando a percepção dos usuários aos processos de saúde e doença, ampliando o	100%	Porcentagem de ações educativas em saúde desenvolvidas	Meta Cumprida



RDQA - RELATÓRIO DETALHADO DE ATIVIDADES



2º QUADRIMESTRE DE 2.025

conhecimento popular e o controle social. Realizar atividades educativas com grupos em espaços: escolas, igrejas, empresas e associações.			
---	--	--	--

10.5 Objetivo da Diretriz: Promover o desenvolvimento institucional e a modernização tecnológica.

Investimentos		Indicadores	Observações
Ações	Metas		
Garantir o custeio do Departamento de Tecnologia da Informação, adquirir equipamentos, sistemas e implantar soluções de tecnologia. Adequar recursos humanos. Garantir educação permanente dos profissionais através da participação em cursos, eventos e certificações.	100%	Manter a estrutura	Meta Cumprida

10.6 GESTÃO DO SUS

Investimentos		Indicadores	Observações
Ações	Metas		
Oferecer melhor qualidade na gestão da Saúde	100%		Meta Cumprida

10.7 Departamento de Assistência à Saúde – DAS

Descrição	Total
Consultas marcadas ESAUDE - Especialidades	1.482
Consultas marcadas – GSUS - CARE	3.669
Encaminhamentos recebidos	9.082
Densitometrias Ósseas	105



2º QUADRIMESTRE DE 2.025

Tomografias	1.014
Ressonância	228
Cintilografia óssea	17

10.8 Ações em Saúde.

Este departamento esteve presente em vários eventos realizados no município, sempre à disposição dos participantes com uma equipe de enfermagem e ambulância.

EVENTOS	PRINCIPAIS AÇÕES
MAIO a AGOSTO	A Equipe com técnicos de enfermagem e ambulância estiveram presentes em vários eventos: Shows, eventos esportivos.

11. IX Diretriz: Aprimoramento e valorização profissional na Gestão de Pessoas

11.1 Objetivo da Diretriz: Políticas de Plano de Cargos e Salários

Investimentos		Indicadores	Observações
Ações	Metas		
Revisão de condições laborativas, treinamentos e criação de cargos de acordo com as novas demandas da sociedade	01	Plano de capacitação; Avaliação de desempenho e organograma funcional	Meta cumprida
Redimensionar o quadro de pessoal em conformidade com as necessidades de atendimento à população e reorganização administrativa através realização de concursos e processos seletivos	100%	Estruturação administrativa; Quadro de pessoal e certames realizados	Meta cumprida
Fomentar a políticas de segurança e saúde do trabalhador, com o planejamento de exames ocupacionais periódicos e programas vinculados à saúde do trabalhador	100%	Normativas, Programas e Relatórios	Meta cumprida Decreto nº 5.198/2024 Aprova NG nº 03 (Norma Geral de Segurança e Saúde do Trabalho)



RDQA - RELATÓRIO DETALHADO DE ATIVIDADES



2º QUADRIMESTRE DE 2025

Estabelecer e tornar público cronograma de progressão horizontal/vertical dos profissionais de saúde previstos conforme Lei 133/2011.	100%	Transparência das informações	Meta cumprida
Estabelecer comissão especial para coordenação do processo de progressão promoção em tempo hábil conforme Lei 133/2011 de 3 e 3 anos	100%	Estabelecida Comissão Especial.	Meta cumprida
Fortalecer o setor de Recursos Humanos. Cuidar do capital humano avaliando e auxiliando no desenvolvimento de um conjunto de competências e comportamentos para a melhoria da convivência desestimulando práticas de assédio moral.	100%	Fortalecimento do setor, por aplicar competências de repressão a práticas de assédio moral.	Meta parcialmente cumprida

CONCLUSÃO

2º Quadrimestre de 2025

Departamento financeiro apresentou a aplicação de recursos por origem e destacou que 73,94% dos gastos Empenhados no período foi pelo município, sendo o valor total empenhado de R\$ 43.473.918,12, já o valor pago foi de R\$ 50.280.629,60.

Neste quadrimestre de 2025 o Programa ESF - Estratégia Saúde da Família conta com 36 equipes ativas em 15 Unidades de Saúde, a secretaria realizou a contratação de profissionais de saúde, incluindo ACS Agentes Comunitários de Saúde, enfermeiros e fonoaudiólogo para manter ininterrupta as ações na Atenção Primária.

O Departamento de Epidemiologia também se destacou por manter o compromisso com a população cumprindo o cronograma do Ministério da Saúde em relação às campanhas de vacinação. Neste quadrimestre em especial foi de vacinação contra a gripe e sarampo que juntas desenvolveram.

Departamento de odontologia tem ampliado a oferta de serviços à população, tratamento dentário com Odontomóvel, palestras entrega de kits de saúde bucal desenvolvendo ações de promoção e proteção, com atendimento as gestantes. Atualmente o setor dispõe de 05 aparelhos de RX odontológico. Com exceção da UBS Serraria do Rocha (que aguarda estruturação), todas as UBS tem consultório odontológico.



2º QUADRIMESTRE DE 2025

Outro departamento que tem se destacado é o Programa de Construção Reforma e Ampliação da SEMSA. Neste 2º quadrimestre foi retomada as ações para empreender novas construções que estão em processo avançado para licitação, outras construções estão em fase de acabamento como a UBS Rodrigo Gomes em Ilha dos Valadares.

Departamento de combate à Dengue intensificou as ações para prevenção ao avanço do *Aedes aegypti*, realizando sistematicamente mutirões, panfletagem e outras ações em razão do aumento de casos de dengue em todo o Brasil sendo o Estado do Paraná, um dos Estados com mais casos confirmados

Data do arquivo enviado para apresentação deste Relatório Quadrimestral de Prestação de Contas ao Conselho Municipal de Saúde: 22/05/2025.

Data de solicitação de apresentação deste Relatório Quadrimestral de Prestação de Contas em Audiência Pública à Câmara Municipal: 12/05/2025.

Data de apresentação deste Relatório Quadrimestral de Prestação de Contas em Audiência Pública à Câmara Municipal: 23/05/2025.

PRATRÍCIA MUZETTI VIANNA SCACALOSSI
Secretária Municipal de Saúde